EL DIARIO PALENTINO

AÑO CXVII. NUMERO 17.823. 115 PESETAS — PALENCIA, LUNES, 18 DE MAYO DE 1998

1881

EL DIA DEPORTIVO 2 Y 3

El C.F. Palencia jugará el play-off de ascenso tras proclamarse vencedor de grupo

Se cumplió el objetivo. El Palencia acaba la liga regular como campeón de grupo, por lo que evitará en la fase de ascenso a los potentísimos Compostela B y Aranjuez, "cocos" de los grupos gallego y madrileño, respectivamente. Ayer, el Palencia golegó al Astorga.

OTRAS INFORMACIONES DE EL DIA DEPORTIVO

Página 5

El conjunto del CD Becerril logró en la jornada de ayer el ascenso directo a la categoría de Tercera tras su victoria en Villada. Por su parte, el Venta de Baños lo puede conseguir el próximo domingo.

Página 8

Guaza de Campos acogió en la jornada de ayer el torneo clasificatorio de cara al Campeonato de España de Galgos con Liebre Mecánica.

Página 8

Los piragüistas palentinos Jorge Alonso y Santiago Guerrero se impusieron ayer en la X Regata Internacional Ciudad de Sevilla. Los palistas palentinos estuvieron sensacionales.

Página 8

La Peña Castilla de la Liga Nacional Juvenil goleó al cuadro del Villa Angeles después de que los castillistas se concentraran en Reinoso del Cerrato el sábado.

SUMARIO

Opinión	2
Palencia	5
Castilla León	15
Nacional	18
Internacional	21
Economía	23
Sociedad	24
Clasificados	28
Agenda	30
Televisión	33
Program. TVs.	34

ENRIQUE CAÑA

6.500 personas celebraron el VIII Día de la Bicicleta Pryca Ciudad de Palencia

Cerca de 6.500 personas participaron ayer en la VIII Edición "Día de la Bicicleta Ciudad de Palencia", según confirmó el organizador de la prueba popular, el centro comercial Pryca. Desde primeras horas de la mañana, familias al completo tomaron las principales arterias de la ciudad para participar en una prueba popular y no competitiva que constaba de 12 kilómetros de recorrido. La benevolencia de la climatología posibilitó que la carrera ciclista, salpicada de anécdotas y curiosidades, discurriera con total normalidad, salvo aislados imprevistos que sufrieron algunos corredores. Dos personas tuvieron que ser atendidas en el Hospital Río Carrión al sufrir sendas caídas, según confirmaron fuentes de la Cruz Roja. Un varón de 35 años de edad necesitó varios puntos de sutura en la cabeza como consecuencia de una caída con posterior impacto contra una farola, mientras que otro hombre sufrió un fuerte traumatismo en una de sus rodillas, según las mismas fuentes. La prueba popular, que contó con la colaboración de distintas instituciones.

El Dia Deportivo Páginas 6 y 7

Los médicos palentinos eligen hoy a sus nuevos dirigentes

REDACCION

Casi 800 facultativos palentinos están llamados hoy a las urnas para elegir la nueva ejecutiva del Colegio de Médicos para los próximos cuatro años. Las tres candidaturas que se presentan están presididas por Luis Angel Morchón, Fernando Gutiérrez Casas y Rafael Aparicio.

Página 8

La Plaza de la Inmaculada podría cambiar de cara para Las Edades

REDACCION

El Colegio de Arquitectos de Palencia tiene previsto convocar un concurso de ideas para la remodelación de la Plaza de la Inmaculada, de cara a la llegada de Las Edades del Hombre. El proyecto sería un regalo del Colegio y las obras serían costeadas por el Ayuntamiento.

Página 10

La Plataforma Sanitaria se siente marginada por un acuerdo político

REDACCION

La Plataforma Sanitaria de la Montaña -tras considerar inadecuado el centro de especialidades del Insalud para Cervera- dijo ayer sentirse marginada "por un acuerdo entre políticos" y pidió una reunión urgente con los poderes públicos para abordar las deficiencias de la zona.

Los integrantes de la Plataforma afirmaron ayer que esperan al menos que se produzca un encuentro urgente con los responsables de las Administraciones públicas implicadas "para intercambiar impresiones sobre las demandas sanitarias de la Zona Norte y conocer a fondo el proyecto de centro de especialidades médicas que ofrece el Insalud. Nuestra presencia es inexcusable a la hora de aportar conclusiones, entendiendo que estamos a pie de obra y conocemos las auténticas necesidades sanitarias de la comarca".

El colectivo revindicativo, nacido en Cervera con el apoyo de la mayoría de municipios de la Montaña, abogó ayer por el cumplimiento de una sanidad efectiva y el respeto al precepto constitucional, recogido en el artículo 43, donde se defiende la sanidad como "un bien universal para los ciudadanos".

La Plataforma pide a las Administraciones que reconozcan las deficiencias sanitarias del Norte Palentino e intervengan "para que los ciudadanos puedan tener el derecho de ser atendidos en su zona y no tengan que sufrir desplazamientos de más de 100 kilómetros".

Página 5

Piden el cese del comité de la azucarera venteña

REDACCION

La división interna existente entre los trabajadores fijos y eventuales de la Azucarera de Castilla de Venta de Baños sigue incrementándose después de que los discontinuos de la Alcoholera hayan solicitado públicamente la inmediata dimisión de todos los miembros que integran el Comité de Empresa.

"Ante su incompetencia, pasividad y carencia de interés en la defensa de los trabajadores y del pueblo de Venta de Baños, deberían pensar seriamente en presentar la dimisión dejando paso a otros trabajadores cuyo interés es defender los puestos de trabajo y el interés general y dejar de jugar impunemente con quienes ustedes deben representar", manifiestan en un comunicado público firmado por la totalidad de la plantilla temporal de la Alcoholera de Venta de Baños, que hay que recordar que, de momento, seguirá funcionando con total normalidad.

Página 6

M.C.D.2022

PICOTAZOS

Otra vez Arzalluz

El líder del PNV, Xabier Arzalluz, volvió a levantar ayer el revuelo entre la clase política tras sus declaraciones contra el PP. El peneuvista acusó al Gobierno de usar el terrorismo con fines electorales. Otra vez, las incongruentes declaraciones de un político que habla mucho y hace poco en la lucha contra ETA.

El caos se apodera de Asia

Asia vivió ayer una jornada de convulsión política tras conocerse el rumor de que Paquistán podría haber realizado ya su primera prueba atómica. Un ligero halo de paz inundó la zona después de que las autoridades desmintieran esta noticia. Pese a todo la posibilidad sigue ahí y en Asia, la crisis nuclear acrecenta la tensión día a día.

Todos contra el paro

El G-8 concluyó ayer su cumbre anual con un compromiso de sus líderes para luchar contra el paro. Si esta medida de los líderes de las potencias económicas más importantes prospera, por una vez se confirmará que estas desconocidas reuniones no sirven solamente como breves encuentros de placer.

No hay nada para comer

Un total de 870 millones de personas en todo el mundo no tienen nada para comer. Esto significa que una de cada siete personas no posee diariamente alimentos suficientes para subsistir. Ante estos datos los Gobiernos mundiales deberían aunar esfuerzos para no encontrarse en el futuro un problema ampliamente multiplicado.

La unión de la izquierda

•

JOSÉ CAVERO

ESTA vez, Santiago Carrillo ha roto sus más recientes esquemas: el viejo líder comunista desde hace años se desentiende de lo que sucede en su anterior partido, el PCE o IU. Y en cambio, Carrillo no ha ahorrado elogios a la intervención de Anguita en el Congreso, en el Debate sobre el Estado de la Nación. En particular, a su propuesta-oferta de que pueda construirse, de una vez por todas, esa gran izquierda. Pero, casi inmediatamente, el mismo Carrillo que ha vuelto al Congreso, pero en la actualidad para hacer crónicas parlamentarias, no disimula su enfado, porque tiene la impresión de que alguien ha metido gol a ese mismo Anguita, a su IU y a esos propósitos-oferta de que pueda construirse la gran fuerza izquierda. El gran gol se lo ha colado por toda la escuadra el acuerdo alcanzado para que, cuando menos en Madrid, y de cara a las primeras elecciones que ya empiezan a olerse, adivinarse, visualizarse en el horizonte, las autonómicas, vayan juntos socialistas y Nueva Izquierda. O, lo que es los mismo, que una vez más, quede definitivamente al margen y desestimada e irrealizable esa otra gran coalición para que Anguita ofrecía once puntos concreto a discutir, consensuar, modificar, pactar... Lo que fuera. Carrillo, observador avezado y veterano, sospecha que hay en el PSOE "algunos espabilados" que tratan, más que otra cosa, impedir que Borrell se afiance, se consolide y se establezca. Entiende, también, que ese pacto entre la Federación Socialista madrileña y el grupúsculo de Diego López Garrido y Cristina Almeida es una argucia, y probablemente decisiva, para que se haga imposible cualquier otra fórmula de aproximación y entendimiento con "la otra izquierda", la de Anguita, Castellano y compañeros de IU. Y mientras tanto, mientras las sospechas de Carrillo se han extendido por buena parte de la opinión pública, se nos cuenta que el PSOE quiere que se extienda y prolongue por toda España el pacto electoral alcanzado en Madrid, y que llevará del brazo a Leguina y a Cristina Almeida, a PSOE y NI. Pero en esos escaños de la izquierda más avezada y veterana apenas queda fuerza y humor para el sarcasmo: ¿hay NI en dosis suficientes en alguna otra plaza española?

PAREJA

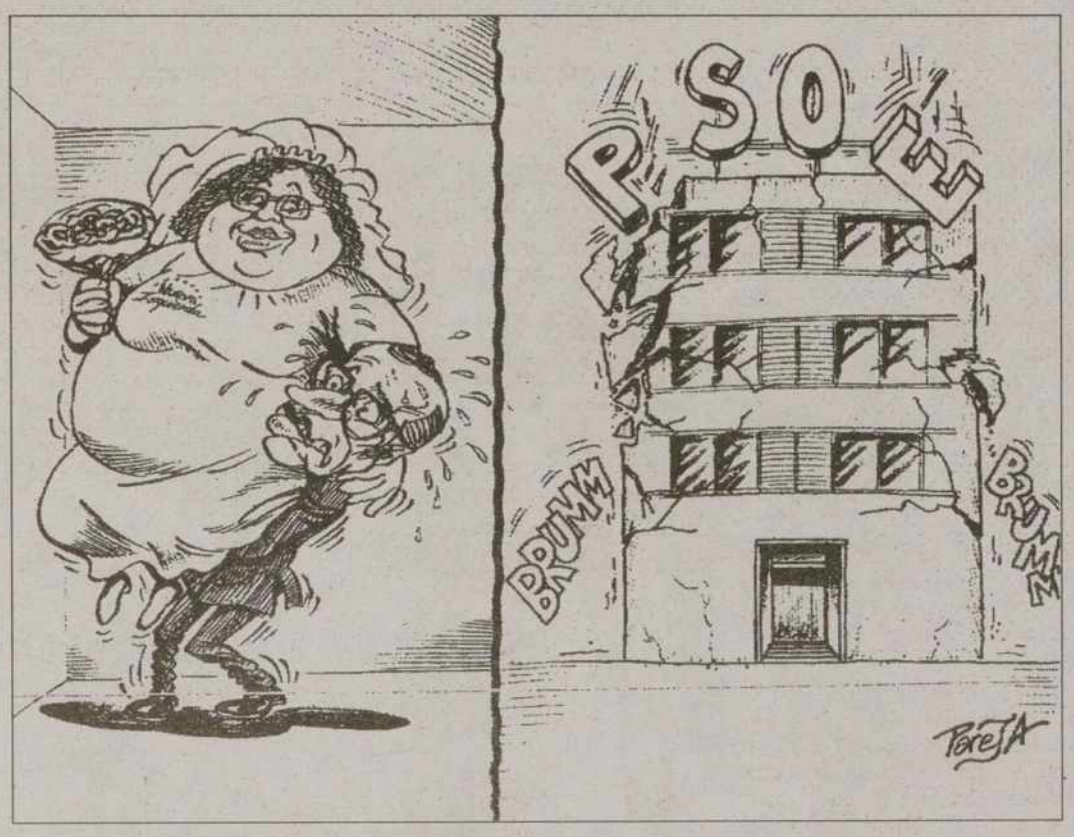

LAPIDARIO

✓ **XAVIER ARZALLUS**
Presidente del PNV
"El PP y Aznar no acaban con el terrorismo por interés electoral".

✓ **JAVIER ARENAS**
Ministro de Trabajo
"Lo peor de una oposición es que sea marginal y ésta es marginal e irresponsable".

✓ **EDUARDO HARO TECGLEN**
Escritor
"Hasta que muera, quiero ser alguien que no miente".

✓ **TONY BLAIR**
Primer ministro del Reino Unido
"Soy un socialista de valores, pero no de organización económica, porque el destino de la izquierda no puede ser el de estar vocacionalmente fuera del poder".

✓ **JOSÉ SARAMAGO**
Escritor
"Confío más en una mujer que en un hombre".

✓ **SIMON PERES**
Ex primer ministro israelí
"Netanhayu es un hombre del pasado".

Empiezan a aparecer candidatos

•

GUILLERMO DEL ALBA

DE repente, ha sucedido algo previsible: que hemos empezado a recordar que el año que viene hay unas elecciones, las municipales, y que se hace imprescindible empezar a buscar candidatos. Sobre todo si se amplía, consolida y establece el procedimiento de las primeras, que requiere un cierto tiempo más, para hacer la prueba previa entre los aspirantes. Y más todavía cuando una encuesta, como la divulgada ayer por el diario *La Vanguardia*, revela que nada menos que un setenta y tres por ciento de los españoles se muestra-nos mostramos partidarios, y acaso deseosos, de elecciones primarias. Toda una reclamación ciudadana, dato ante el cual no resultará fácil que se sigan desgranando los argumentos empleados hasta la fecha: que las primarias son convenientes cuando el liderazgo está confuso, o parecidas argumentaciones.

Paro, tras las primarias y el *milagro Borrell* y el *traspués Borrell*, lo cierto es que la afición de la ciudadanía porque se introduzcan métodos de democratización interna en los partidos, parecen evidentes y clarísimos. Porque el dato de la mencionada encuesta es, sobre todo, un grito y una protesta contra los conocidos como *aparatos* de los partidos, esos elementos o individuos que llegan a convertirse en *dueños* y soberanos indiscutibles de los partidos, cuyas órdenes llegan a padecer centenares de miles de militantes cuya única obligación y derecho es pagar las cuotas de esa militancia y aplaudir al líder y su programa, sean cuales fueran uno y otro.

Las primarias socialistas, sea cual haya sido el resbalón que ha padecido Borrell en el debate, han podido –ojalá hayan forzado– abrir paso a una nueva etapa en la marcha interna de esos instrumentos básicos de las democracias que son los partidos. Y que suelen quedar en posesión exclusiva de unas cuantos burócratas a sueldo...

MADE IN SPAIN

Borrell

•

GRACIANO PALOMO

PASADO el fervor impopular y el apasionamiento socialista de las horas posteriores al famoso debate creado un tanto artificialmente por los medios de comunicación, y los enemigos de Borrell en el seno del PSOE, creo que va siendo hora de analizar con serenidad las posibilidades reales del candidato socialista a la presidencia del Gobierno. José Borrell es una persona preparada, con amplia experiencia en las cosas de la Administración Pública y con una enorme vocación política. Su éxito en el interior del partido Socialista se debe fundamentalmente a la reunión de la bases hartas de tanta oligarquía y tanto caciquismo, para qué engañarse. Junto a ello, los votantes y militantes de izquierda quieren a una persona que tenga posibilidades reales de derrotar a la derecha y de volver al poder. Es ahí a mi entender donde hay que buscar el éxito de Borrell. Pero una cosa es ganar entre la militancia del PSOE y otra bien distinta ganar el Gobierno de la Nación. Borrell no lo tiene fácil pero tampoco es una tarea absolutamente difícil. Aznar, con el poder en la mano, es un enemigo muy peligroso, difícil de batir con una vocación de permanencia clara que se ha propuesto no sólo agotar la actual legislatura sino también revalidar cuatro años más como mínimo. Para eso traicionaría su ideal, si es que lo tiene, y haría cuantas concesiones considere imprescindibles. El gran arma de Borrell es la unidad de la izquierda. No tiene otra posibilidad. Anguita, el mejor del debate de la Nación, hizo una oferta en firme por escrito y si los socialistas quieren realmente converger tendrán que pasar por el aro. Pero baste con que una pequeña porción de votos de IU se vaya al PSOE para que el panorama político nacional cambie radicalmente. Ese es el gran argumento del candidato expuesto recientemente en el Parlamento y que debe conducir a mi entender a una conclusión clara: no puede despreciar al actual presidente porque es un político de mucho cuidado. Sólo si la situación económica general se torciera podría dar resquicios para volarle la cabeza, políticamente hablando, dentro de dos años. Por ahora Borrell ha demostrado buenas maneras, pero tiene que cuajar mucho. En dos direcciones, una, asentar su poder en el seno del partido, y dos ofrecer a la sociedad española de centro-izquierda la idea de que realmente es distinto, esto es que quiere cambiar algo para cambiar mucho.

M.C.D.2022

COLABORACION

Despertador de conciencias

JOSÉ RODRIGUEZ CHAVES

LOS hombres de la llamada generación del 98, como la bautizó Azorín en unos artículos publicados en ABC, se propusieron como tarea la misión de despertar conciencias en la España aletargada del desastre (¡ay, los aletargamientos de España!). Pero el verdadero despertador de conciencias entre los integrantes de la generación fue, a no dudarlo, Miguel de Unamuno.

¿Consiguió su propósito aquel luchador, que escribió para su epitafio estos versos?:

"Méteme, Padre Eterno, en tu pecho,
misterioso hogar.
Allí descansaré, que vengo deshecho
del mucho brega".

Hay que responder que no lo consiguió. España continuó modorrienta.

Y mucho me temo que ahora, si siguiera entre nosotros, el gran D. Miguel alertaría:

"Españoles, despertaos. Ya va siendo hora. España sestea una de sus peores siestas.

Os están dando gato por liebre, es decir, pseudodemocracia por democracia los pícaros de los políticos de siempre, que se reproducen como los caracoles en noche de lluvía.

¡Ringgg! O mejor: ¡Ronggg! Os tragáis lo que os dicen por la caja estúpida y telebasura, que de ambas maneras hay que llamarla, ante la que permanecéis como bajo los efectos de un hipnótico. ¡Pulsad el mando del artilugio y mandadlos a freír monas, por lo menos! Tened ese brío, ese coraje, esos redaños de hombres libres frente a la manipulación, que es de lo que más encanalla y degrada al ser humano. Sacudíos la pasividad que se está apoderando de vosotros, con riesgo de enfermedad irreversible.

¡Ringgg! O mejor: ¡Ronggg! Poned en pie vuestro espíritu crítico, no dejéis que os lo obstruyan o enmohezcan. Sed quienes debéis ser, es decir, hombres y mujeres, y no borregos. Sacudíos la sumisión rebañega que se conforma con todo, que lo tolera todo, que mira y no ve o ve lo que le hacen ver. Quitaos de encima la triste resignación que mata al espíritu. Una muerte en vida es la peor muerte. ¿Resignación ante lo que hacen los que han recibido de vosotros el poder, abusando y sobreabusando del poder otorgado, ante los que no tienen otra legitimación que la otorgada por vuestro voto? ¿Resignación ante lo que os presentan como irremediable, o como sin vuelta de hoja? Cuestionad, cuestionad. Ejerced vuestra soberanía, que os ha dado Dios (y no una Constitución política) para que nadie os la arrebate, vuestra soberanía personal, digo, que ha de ser inviolable, inalienable, intransferible, ésta sí que sí.

¡Ringgg! O mejor: ¡Ronggg! Ellos, los que se han alzado con el poder merced a vuestro voto, de éste o del otro partido, pregonan a los cuatro vientos, de boca para afuera, que la soberanía nacional reside en el pueblo, como dice la Constitución. Pero, ojo, siempre en todo momento, y no sólo en el momento de depositar vuestro voto en las urnas, el día de las elecciones, que es lo que ellos, a la chita callando, pretenden. Durante la campaña electoral halagan al pueblo, lo adulan como a señor... pero, después de conseguido el poder, hacen de su capa un sayo, o sea, trapichean los unos con los otros, llevan a cabo turbios o sucios pactos de espaldas al pueblo soberano, no se ve "luz y taquígrafos" por ningún lado, o sea, una burla al pueblo. ¡No, no y no! Si hay democracia, ateneos a la democracia, políticos, y democracia es que todo el mundo ande derecho, todos, y no lo ancho del embudo para ellos y lo estrecho para los demás, para los que los han llevado al poder. ¡Paradoja, paradoja!, grito yo ahora. Pero paradoja de mala ley, paradoja abominable. ¡Fuera camelos! Si los aupados al poder por vosotros no valen, o son unos pillos redomados, o unos farsantes de tomo y lomo, retiradles vuestro mandato, ¡vuestro!, inmediatamente. Eso es la democracia, eso es la soberanía popular. Gobernar en una democracia no es cómodo, ni mucho menos. Gobernar en una democracia puede ser todo, menos cómodo y muelle. Si el pueblo, como titular de la soberanía, supiera exigir en todo momento, qué poquitos se presentarían para ser elegidos. Se presentarían sólo los auténticos gobernantes, los que van por el bien del pueblo. Pues, señores míos, a cumplir a rajatabla la teoría democrática, y no quedarse en lo teórico, que tan bonito hace, y tan cómodo y lucrativo es para ellos...

¡Ringgg! O mejor: ¡Ronggg!...

Pero don Miguel de Unamuno ya no está entre nosotros, y están haciendo mucha falta despertadores de conciencias.

DESDE BARCELONA SIN RUBOR

El dólar y la calderilla (I)

NURIA DONAT OBIOL

FRANCAMENTE, amigo lector, no me siento arrebatada por el desmesurado entusiasmo mostrado ruidosamente por todos los políticos en el largo fin de semana del primero de mayo. Los beneficiarios de nuestros impuestos se reunieron en Bruselas para autoproclamarse europeos de primera división. A Dios rogando, y con el mazo dando. Tanto los protagonistas como los cientos de "expertos" de chicha y nabo que parlotean en televisones y radios, y que emborronan páginas de diarios, mostraron prepotentes y engallados su desafío al colosal billete verde por excelencia, es decir, al dólar USA.

A decir de los presentes en la belga ciudad, una de las muchas y nunca suficientemente bien ponderadas y beatíficas consecuencias del euro será la de tratar de tú a tú, cuando no la de arrinconar de forma inmisericorde, al odiado por los europeos, pero universalmnente adorado, dólar americano. Una nueva versión de "yannke go home" entonada a sones de "Asturias patria querida", parecía flotar por la capital comunitaria.

Los ignorantes de diversa extracción, y los vividores del inagotable presupuesto de la Unión Europea -esos son muchos ahora, y serán legión dentro de cuatro días-, se dedican con el empeño del encantador de serpientes a hacer creer a la ciudadanía que, el aun non nato euro, servirá para que turistas y empresarios europeos apabullen, cuales marinos de la arrolladora Navy, a pordioseros empresarios, famélicos nativos, y peripatéticas meretrices de medio mundo. Y es que la ilusión de ser como los americanos, altos, rubios, ricos, guapos, y victoriosos, siempre ha vendido un montón. Y si no que se lo pregunten a los creadores de mensajes publicitarios, y a los guionistas de Hollywood.

Cuando a un don nadie como el coronel Nasser se le ocurrió nacionalizar por narices el Canal de Suez, los ingleses y los franceses, legítimos propietarios de la faraónica obra diseñada por Lesseps, ordenaron a sus fuerzas expedicionarias que recuperaran por la vía de las armas lo que legítimamente les pertenecía. Y una vez metidos en harina, recomendaron al mando desplazado que se ocupara con especial empeño del coronel egipcio que se había atrevido a desafiar a las potencias europeas.

Las unidades de élite de Francia y de Inglaterra pisaban El Cairo sin encontrar resistencia alguna, cuando los norteamericanos obligaron a los invasores a volver sobre sus pasos. Ni la refinada Francia, ni el orgullo británico, supieron enfrentarse al poderío americano. La época colonial europea iniciaba su declive en favor de un nuevo dueño, el dólar, hijo putativo del Plan Marschall, origen del exterminio del hambre y de los piojos de unos países europeos que sin la ayuda de los gringos estarían, a esa altura de la historia, marcando el paso de la oca.

Sólo el que a la sazón era responsable del Foreing Office, Mr. Eden, supo calibrar la dimensión de la tragedia política para el Viejo Continente. El elegante y fino conservador inglés sentenció empleando la conocida frase: "Hoy Europa ha bajado a segunda división".

COLABORACION

¿Por la Azucarera? ¡Rasguémonos las vestiduras!

A.G. SIETEIGLESIAS

CUANDO las lumbreras ministeriales de la época, en connivencia con esos ejecutivos de postín cuya única motivación es siempre la *cuenta de resultados*, llegaron a la conclusión de que la RENFE -nuestro pariente más próximo- era un sangría cancerígena para las arcas de la Hacienda, la consecuencia inmediata fue esa vulgar operación de maquillaje cuyos devastadores efectos, todavía hoy y por los siglos de los siglos, amén, seguimos soportando los venteños con la más digna y loable de las sensaciones estoicas: la resignación.

La operación, diseñada al milímetro desde la confortabilidad de un despacho ajeno a los sentimientos de todo un pueblo, significó que la modernización, el reto de un proyecto de futuro inmediato en el que entonces estábamos inmersos, cual era -y es- nuestra plena integración en Europa y los (d)efectos que los avances tecnológicos comportan, fueron todos ellos la mejor excusa para vender la necesidad de una intervención quirúrgica de alto riesgo y sin anestesia. Naturalmente, el enfermo jamás se recuperó, pues aún sigue convaleciente de las heridas de guerra; aunque, eso sí, nos hicieron una bonita estación, rojiza y funcional, por la que cuando algunos trenes, muchos, pasan a ciento y pico por hora nos repican con un doloroso "hasta siempre" que duele como un puyazo a traición; o, lo que es lo mismo, nos regalaron un adorno al que, por más vueltas que le demos, jamás conseguiremos darle ya una utilidad.

Lamentablemente, hoy, a las puertas de un nuevo y esperanzador milenio, otra operación de semejante calibre pende sobre las doloridas cabezas de un pueblo que de ningún modo se merece estar, una vez más, en el ojo del huracán; porque si aquella primera acarreó una importantísima merma en todos los órdenes para un pueblo que empezaba a proyectarse hacia arriba, ésta, con la que ahora nos amenazan sin paliativos, puede significar el barrido, la puntilla definitiva. Y a ésas, hoy preocupantes y, tal vez mañana, fatales consecuencias, hemos de oponer nuestra resistencia; por activa, por pasiva y, sobre todo, porque nos jugamos el futuro.

Por eso, sea o no cierto que el cierre de nuestra Azucarera (otro de los pocos parientes que ya nos quedan) es el prólogo de la **"crónica de una muerte anunciada"**, que, como algunos con cierta retranca dicen, ya estaba pactado con los sindicatos o incluso que ciertos políticos de alto nivel también lo sabían pero que ahora, por puro y duro electoralismo, han reculado en sus posiciones desmarcándose con declaraciones que abren un hueco a la esperanza..., no lo es menos que, ¡por todo ello!, aceptemos o no de buen grado que la reordenación del sector, la obsolescencia de la propia fábrica y la inexcusable competitividad a la que estamos sometidos exigen su cierre..., los venteños debiéramos obligarnos ya en un frente común -**posición de combate**-, en el que todos, sin excepciones, tenemos que alinearnos; pero, insisto, absolutamente todos; con la primera autoridad local al frente y la implicación de los agentes sociales, empresarios, sindicatos, trabajadores de ésa y de todas las empresas, estudiantes, jóvenes y no tan jóvenes... ¡todos! en el mismo bando y por la misma causa.

Después, si matada la mosca a cañonazos, el desmantelamiento inevitable de uno de nuestros escasos emblemas, se produce finalmente..., fuere la causa cualquiera de las muchas que nos han vendido..., que al menos nos quede la honra de poder demostrar que no fueron la indiferencia, ni la pasividad, ni la sensación de impotencia que a los castellanos suelen agobiarnos, las que nos precipitaron a un callejón sin salida del que, todavía hoy, parezca o no misión imposible, podemos escapar. Y, si es preciso, ¡rasguémonos las vestiduras en el empeño!. Una nueva andanada, como la que nos estoquillaron con la remodelación ferroviaria, sería difícilmente soportable y harto sufrible para Venta de Baños.

EL DIARIO PALENTINO **Fundado en 1881. Edita:** "El Diario Palentino-El Día de Palencia, S.L." **Presidente editor:** José Luis Alonso Amodóvar. **Gerente:** José Luis Alonso Cruz. **Administrador:** Gregorio Atienza Prieto. **Director:** Mariano-Valero Gutiérrez. **Redactor-jefe:** Gonzalo Ortega Aragón. **Redacción:** Carmen Centeno San Martín, Jorge Cancho González, Sonia Armuncio Perujo, José Benito Iglesias Pérez, Jorge Liébana Rodríguez, Alberto Moreno Lázaro, Alberto Abascal Candás, Mercedes García García y Luis Cabañes Salvador. **Fotografía:** Enrique Caña Tristán y Rosa Marcos Linares. **Jefe de Talleres:** Francisco del Campo. **Fotocomposición:** Laurencio Merino Quirce, Sátur Laso Martínez, Miguel Angel Salazar Jorge y José Antonio Aguado Aparicio. **Maquinistas:** Manuel Sánchez Gómez, Anastasio Rodríguez Esteban, Valentín Gallego García, Marciano Ceinos Benito y José María Robledo Torres. **Director Comercial:** Luis Monés Guadián. **Dirección de Arte e infografía:** Gráfico Gabinete de Comunicación. **Redacción, Administración y Talleres:** Calle Mayor, 67. 34001. Apdo. de Correos, 17. **TELEFONOS: Redacción:** 979 74 48 22 y 979 74 05 35. **Administración:** 979 74 02 58. **Anuncios y suscripciones:** 979 74 03 47. **FAX: Redacción:** 979 74 33 60. **Administración:** 979 74 04 17 **E-mail:** dpalentino@iconet.es **E-mail Redacción:** redaccion@iconet.es **Redacción en Madrid:** CPD. Calle Orense, 16 3ºB 28020. **Delegación en Aguilar de Campoo :** Altema Publicidad y Comunicación. Calle José Antonio, 15.

M.C.D.2022

TRIBUNA ABIERTA

La amenaza terrorista

FELIPE GONZÁLEZ MÁRQUEZ (*)

CADA asesinato de ETA aumenta la rabia y la sensación de impotencia de la sociedad española en general y de la vasca en particular. Cada muerte violenta reabre el debate sobre la unidad de las fuerzas políticas, sobre su incapacidad para representar el sentir de los ciudadanos que salen a las calles. ¿Cómo es posible el desacuerdo entre los representantes demócratas de los ciudadanos? Parece la pregunta sin respuesta que sigue a los funerales, más allá de las habituales declaraciones de condena y condolencia, o de las subidas de tono arrastrados por la emoción, cuando no por la proximidad de elecciones.

Desprestigio de la política y de los que la ejercen. Desesperanza de los ciudadanos que desprecian los electoralismos de vía estrecha ante la amenaza del terror. Uso de la violencia para echarse en cara unos a otros la falta de unidad. A pesar de la debilidad de ETA, los terroristas están ganando su criminal batalla. Los votos y las razones les importa poco. Su estrategia no es conseguir una mayoría de voluntades sino aterrorizar a la mayoría para someterlas.

Mantenemos un debate absurdo que les hace el juego de manera dramática. No hemos aprendido nada del sufrimiento, de la experiencia de tantos años ni del sacrificio de tanta gente. A veces una frase que se escapa en un momento crucial, refleja más lo que piensan los políticos que los discursos preparados para impactar a la opinión y recoger votos. ¿Recuerdan lo que dijo Iturgaiz hace meses?: "Nos están matando como a gorriones". Esa es la verdad, también la de las Fuerzas de Seguridad, la de las gentes sencillas, la de todos los que se sienten amenazados.

El partido Socialista ha dado un paso adelante para intentar que la confusión acabe y que ordenemos las ideas en un frente de defensa del Estado Democrático, que tiene vocación de consenso, pero que no debe frustrarse si algunos grupos no lo comparten. Su valor es contribuir a sacarnos de un debate confuso, cargado de oportunismo, que pasa de la amenaza a la oferta de generosidad, y marcar una línea clara, que conduzca a los violentos y a los que los utilizan o se aprovechan de ellos, a perder la esperanza de obtener ventaja alguna, ni personal ni política, con lo que hacen. Ese es el verdadero principio del fin de la violencia.

Hace tiempo que insisto, con poca fortuna, en una línea de razonamiento que me parece tan lógica, tan elemental, que sólo la ofuscación que produce el terror impide verla a la gente de buena fe.

Para los que practican el terror no hay diferencia alguna entre los que dicen que están dispuestos a dialogar, incluso si continúan los asesinatos, las extorsiones o los secuestros y los que dicen que si dejan de matar todo será posible, el diálogo se abrirá sin restricciones y con generosidad. Estos desalmados perciben ambos mensajes como lo que son: una oferta de impunidad para sus crímenes (oferta que ellos administran) y un reconocimiento de legitimidad política de los "supuestos motivos de su lucha". Por eso es un debate falso entre demócratas. Un debate sin salida. Por eso vi con esperanza el nacimiento del foro de Ermua, que introducía claridad y determinación en la orientación de la lucha por la paz.

Imaginen ustedes que en los próximos meses, cerca de las elecciones vascas, deciden unilateralmente o de forma acordada con los que ellos quieran, una "tregua" de dos o tres meses. Veremos cómo los defensores del diálogo ya, colocan la pelota en el tejado del Gobierno, diciendo que su estrategia es válida y que el Gobierno tiene que responder. Como no hay respuesta posible políticamente, o, mejor dicho, sólo se les puede ofrecer lo que a los demás ciudadanos de Euskadi y de toda España, a continuación los terroristas recargarán sus armas y los cínicos de HB, dirán que la culpa es del Gobierno, porque ellos y ETA ya lo han intentado. Por desgracia no serán los únicos que lo digan.

A pesar de la debilidad de ETA, los terroristas están ganando su criminal batalla

A unos y otros, defensores de una oferta de diálogo, antes, durante o después de que dejen de matar, cabría hacerles una sola pregunta. ¿Qué podremos ofrecerles a cambio de dejarlo? ¿Podemos darles algo que no les damos a los que no matan? ¿Sus armas pesan más que las voluntades libres? Los demás usamos la palabra y la razón y ellos tienen las palabras y las armas para matar a los que no están de acuerdo.

Algunos menosprecian que digamos que el Estado Democrático no puede ceder al chantaje, porque interpretan de manera torticera la Razón de Estado. Pero hay algo profundo e insalvable si queremos vivir en libertad: el único instrumento legítimo es la palabra y la única manera de obtener algo es mediante el voto, mediante la voluntad de los ciudadanos, expresada con libertad.

El partido Socialista ha dado un paso adelante para intentar que la confusión acabe

¿Podemos ofrecerles esto, como han hecho en el Ulster? Claro que sí. El problema es que ya lo hicimos hace 20 años. No a ellos solamente, sino a todos por igual, llegando mucho más lejos en las instituciones representativas de la identidad vasca que lo acordado en Irlanda del Norte. El problema es que los terroristas no quieren convencer, sino vencer por la violencia y el miedo, como los nazis y los totalitarios de toda laya.

No hacen falta propuestas para endurecer las leyes, como tantas veces, demagógicamente, hemos oído en el pasado. No hace falta tampoco cambiar las leyes para que quepan los terroristas, abriéndoles un hueco para premiar sus crímenes. No estoy a favor de lo primero, por inútil, ni de lo segundo porque no someto mi libertad al terror, legitimando cualquier forma de violencia pasada o futura cuando se vive en democracia.

La democracia lo ha intentado todo. Amnistía con el Gobierno de Suárez, pensando en borrar el pasado, imaginando que el terrorismo era una respuesta a la dictadura, y no una apuesta por la dictadura de un nacionalismo totalitario y excluyente. Negociación con el gobierno Calvo Sotelo. Diálogo con mi Gobierno, durante las conversaciones de Argel y nuevo intento en el 93. Indultos siempre a los que abandonaban, siguiendo el espíritu de la Constitución.

Durante 20 años de esfuerzos democráticos. Durante una década de Pacto de Ajuriaenea, con su artículo 10 incluido, que también han interpretado como oferta de impunidad, olvidando ellos y otros su artículo 1.

La democracia lo ha intentado todo. Amnistía en la época de Suárez y diálogo con mi Gobierno

¿Podemos estar de acuerdo ya en que no les vamos a dar ninguna ventaja política por aterrorizar? Tienen todo lo que los demás ciudadanos vascos tienen. Además matan. ¿Cabe premiarlos por ello? Es muy importante que estemos de acuerdo los demócratas, pero no lo es menos en qué tenemos que estar de acuerdo. Ardanza sabe que una etapa está agotada. Tiene razón, pero su propuesta va, a mi juicio, en la dirección equivocada, no respeta el espíritu y la letra que hizo posible el Pacto. Merece una respuesta a su esfuerzo, desde el respeto pero también desde la experiencia que hemos compartido con ellos, para conseguir objetivos que compartimos todos los demócratas.

Algunos hablan de guerra, incluso los de HB responden con cinismo, en tono de amenaza, que las declaraciones inoportunas del Sr. Aznar en Vitoria son una declaración de guerra. ¡Es increíble! La única guerra declarada es la de los violentos. La democracia, sólo les ha declarado la paz. No hay guerra, porque no hay muertes más que de una parte. Es también la diferencia, entre muchas, con el Ulster. Aquí una parte mata, la otra muere. Extraña guerra esta. Ellos no han aceptado la oferta de paz del Estado Democrático ni con la amnistía ni con los indultos. Al contrario, matan también a algunos de los que aceptan la paz y se reinsertan, como Yoyes y algunos más.

Los demócratas, los que queremos vivir en paz y en libertad, tenemos el deber de recuperar la llave

Hay quienes hablan de la autodeterminación del País Vasco como solución. La autodeterminación es uno de los derechos interpretables, mientras que el derecho a la vida no lo es en nuestra Constitución y en la convicción de muchos demócratas. Para mí la autodeterminación es un derecho de todos los españoles y no cambiaré mi opinión a tiros. Respeto a los que piensan de otra forma, salvo a los que matan, que dicen querer la autodeterminación y no respetan un derecho fundamental: el derecho a vivir. Los respeto pero no comparto su idea de la autodeterminación. Si tienen votos para cambiar las reglas no hay puertas que cerrar. Si no los tienen, que acepten la voluntad de la mayoría o que no se llamen demócratas. Para mí la integridad territorial de España no está en juego y la defiendo democráticamente. Si alguien no es de la misma opinión, que defienda la suya democráticamente o que acepte las consecuencias de romper el juego de la palabra y el voto.

La autodeterminación la ejercimos hace 20 años para marcar las reglas del juego de todos a través de una Constitución capaz de recoger la identidad plural de España. La continuamos ejerciendo en cada proceso electoral, general o autonómico, optando por los programas e ideas que más nos gustan o convienen. De nuevo lo harán en el País Vasco en octubre, para decidir quienes les gobiernan, quienes representan mejor lo que son y sus aspiraciones. Los que no estén de acuerdo con las competencias del Estatuto, en más o en menos, que lo cambien mediante las urnas. Los que quieran modificar la Constitución, porque no les parezca suficiente o por lo contrario, que intenten cambiarla democráticamente, con las propias reglas de modificación que la misma establece, porque somos muchos los que no cedemos a la fuerza, ni permitiremos que decidan por nosotros.

Los que brindan con champán en las cárceles, tras la muerte de ciudadanos a manos de ETA, lo hacen porque sienten que tienen la llave para salir, no sólo porque sean unos asesinos sin piedad.

Interpretan que las ofertas de diálogo, como mínimo, significan que cuando quieran, cuando decidan parar de acumular muertos inocentes, se abrirán ellos mismos las puertas de la prisión. El chantaje está ganando, a pesar del inmenso sacrificio de las Fuerzas de Seguridad y de muchos ciudadanos en el País Vasco y en toda España.

Los demócratas, los que queremos vivir en paz y en libertad, los que creemos que el Estado Democrático es la garantía para ello, tenemos el deber de recuperar la llave. Una vez más lo reitero. Nuestra esperanza es que pierdan toda esperanza de sacar algo de sus crímenes. Esta es nuestra oferta de paz. No repitamos nunca más "cuando dejen de matar...". Que pierdan toda esperanza los que matan.

(*) Ex presidente del Gobierno

M.C.D.2022

La Plataforma Sanitaria de la Montaña se siente "marginada por un acuerdo político"

Pide a los poderes públicos que reconozcan y actúen sobre las deficiencias de la comarca

La Plataforma Sanitaria de la Montaña -tras considerar inadecuado el centro de especialidades del Insalud para Cervera- dijo ayer sentirse marginada "por un acuerdo entre políticos" y pidió una reunión urgente con los poderes públicos para abordar las deficiencias de la zona.

JOSE BENITO IGLESIAS

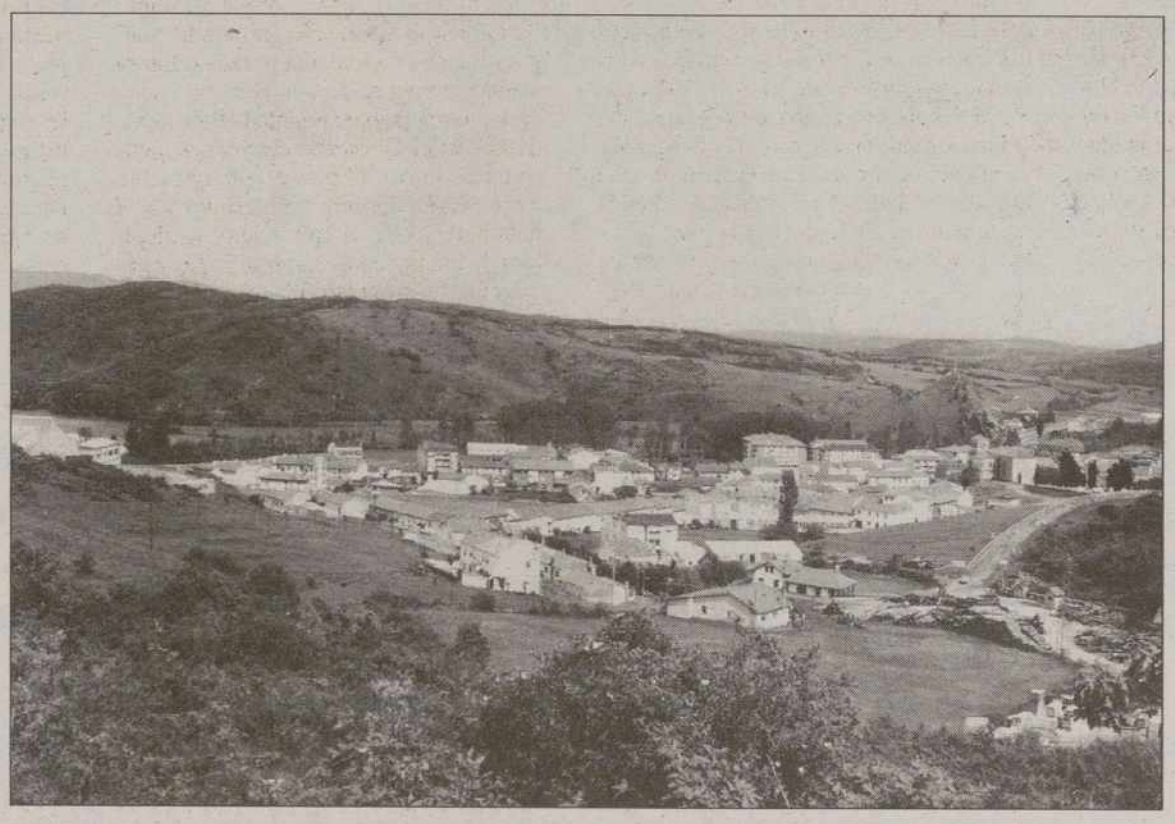

La Montaña Palentina sigue reivindicando mejores dotaciones sanitarias / ARCHIVO

Los integrantes de la Plataforma afirmaron ayer que esperan al menos que se produzca un encuentro urgente con los responsables de las Administraciones públicas implicadas "para intercambiar impresiones sobre las demandas sanitarias de la Zona Norte y conocer a fondo el proyecto de centro de especialidades médicas que ofrece el Insalud. Nuestra presencia es inexcusable a la hora de aportar conclusiones, entendiendo que estamos a pie de obra y conocemos las auténticas necesidades sanitarias de la comarca".

El colectivo revindicativo, nacido en Cervera con el apoyo de la mayoría de municipios de la Montaña, abogó ayer por el cumplimiento de una sanidad efectiva y el respeto al precepto constitucional, recogido en el artículo 43, donde se defiende la sanidad como "un bien universal para los ciudadanos".

La Plataforma pide a las Administraciones que reconozcan las deficiencias sanitarias del Norte Palentino e intervengan "para que los ciudadanos puedan tener el derecho de ser atendidos en su zona y no tengan que sufrir desplazamientos de más de 100 kilómetros". A su vez, reclama que también se tengan en cuenta las especiales circunstancias orográficas y bio-climáticas que rodean a la Montaña Palentina.

Igualdad con la región

Asimismo, desde la Plataforma que aboga por un hospital con todos los servicios médicos, se quiere dejar constancia ante las Administraciones de que los habitantes del Norte de la provincia "deben de ser considerados a todos los efectos igual que las personas que forman parte de la Comunidad Autónoma de Castilla y León, sean de Villablino (León) o Arenas de San Pedro (Avila), con el fin de que en el futuro no exista ningún tipo de agravio comparativo".

Consideraciones sobre el centro de especialidades

La Plataforma Sanitaria expresó ayer en un escrito su total disconformidad con un centro de especialidades que, a su entender, "sólo será un edificio con consultas externas, donde no se tienen en cuenta las urgencias ni prevista la creación de nuevas plazas facultativas. Es decir, la atención de especialidades se centrará en Cervera y los médicos seguirán viniendo desde Palencia, siendo la creación de empleos de cero en la comarca".

El colectivo cerverano considera que en el centro ofertado por el Insalud no se van a atender nada más que a pacientes "con dolencias nimias y la desproporción entre lo que se necesita en materia sanitaria y lo que se ofrece se hace cada vez más evidente y no sirve para la zona".

En cuanto a las ambulancias medicalizadas de las que habla el Insalud en su proyecto, la Plataforma manifiesta que "ya existen y no van a ser UVIS móviles en ningún caso".

Además, sobre las intervenciones de cirugía menor que contempla el centro diseñado por el Insalud, se afirma que "ya están contempladas actualmente para ser efectuadas por los médicos de los ambulatorios de la Montaña Palentina. En cuanto a la cirugía de urgencias, no sólo no existe sino que nunca se ha incluido para nuestra comarca. Ese realmente es el problema que más nos preocupa en estos momentos y que las autoridades sanitarias deben resolver".

La Diputación aprobará hoy el Plan Extaordinario de Carreteras del 98

Se invertirán 300 millones financiados íntegramente por la Institución

REDACCION

El Pleno de la Diputación de Palencia procederá hoy a la aprobación del Plan Extraordinario de Carreteras, en el que se contempla la realización de una veintena de actuaciones. La inversión total que se llevará a cabo a través de este programa ronda los 300 millones de pesetas que serán financiados íntegramente con los fondos de la propia Institución Provincial.

Dicho programa se pone en marcha este año por vez primera, tal y como se acordó el pasado mes de noviembre, con motivo de la elaboración de los Planes Provinciales de 1998. De esta forma, el Plan Extraordinario de Carreteras de la Diputación se une a los otros cinco programas de actuación que se recogen dentro de los Planes Provinciales, cuyo montante total ascendió a más de 3.200 millones de pesetas. Por otro lado, durante la sesión plenaria que se celebra hoy en la Diputación, el equipo de Gobierno dará cuenta a los grupos de la oposición de la liquidación correspondiente al presupuesto general de la Institución Provincial correspondiente a 1997, que ascendió a más de 9.200 millones de pesetas.

También, dentro del apartado de Hacienda, se procederá a la aprobación del expediente para contratar la explotación de los servicios de hotel restaurante y cafetería del Castillo de Monzón de Campos. Igualmente, los corporativos debatirán para su aprobación el expediente de desafectación de dos fincas rústicas en el término municipal de Palencia, así como del de enajenación de parcelas en la carretera de Villalobón.

En el capítulo de personal y régimen interior, se dará luz verde al convenio marco de colaboración con el INAP para llevar a cabo actividades de formación, estudio e investigación. Además, se aprobarán la modificación de la plantilla de personal y las bases para el concurso de traslados.

En el Pleno, que dará comienzo a partir de las 11,00 horas, se abordarán otros temas importantes, tales como el programa de emergencias para la reparación de daños por inundaciones; la aplicación de los remanentes resultantes de los diversos programadas de inversión durante los últimos años; y la aprobación de remanentes del Plan Operativo de Carreteras de 1990 y de la Red Viaria Local de 1991 a 1997.

Por último, en el apartado de Presidencia, se dará cuenta de las sustituciones en diversas Comisiones informativas de la Institución Provincial, dispuestas por el portavoz del grupo socialista, Angel Donis.

FILMOTECA
Caja España
Una programación de cine de la Caja
PALENCIA. C/ Mayor, 54
MAYO 98
CICLO
MONSTRUOS DE CINE
Lunes 18 20 horas "DR. JEKYLL Y MR. HYDE" El Hombre y El Monstruo de Rouben Mamoulian
Intérpretes: Fredic March, Miriam Hopkins, Rose Hobart.
Martes 19 20 horas "DRACULA" de Tod Browning
Intérpretes: Bela Lugosi, Helen Chandler, David Manners.
Miércoles 20 20 horas "FREAKS" La parada de los monstruos de Tod Browning
Intérpretes: Olga Baclanova, Wallace Ford, Leila Hyams.
Jueves 21 20 horas "EL DR. FRANKENSTEIN" de James Whale
Intérpretes: Colin Clive, Boris Karloff, Mae Clarke
Viernes 22 20 horas "LA NOVIA DE FRANKENSTEIN" de James Whale
Intérpretes: Boris Karloff, Ernest Thesiger, Colin Clive.
Viernes 29 20 horas "SOSTIENE PEREIRA" de Roberto Faenza
Intérpretes: Marcello Mastroianni, Daniel Auteuil, Stefano Dionisi, Nicoletta Braschi.
Caja España
Obra Cultural

M.C.D.2022

Los fijos discontinuos de la Alcoholera venteña sugieren la dimisión del Comité

Acusan a los representantes de "incompetencia, pasividad y carencia de interés"

Los diecisiete fijos discontinuos de la Alcoholera de Venta de Baños han sugerido la inmediata dimisión de los integrantes del Comité de Empresa "ante su incompetencia, pasividad y carencia de interés en la defensa de los trabajadores y del pueblo".

REDACCION

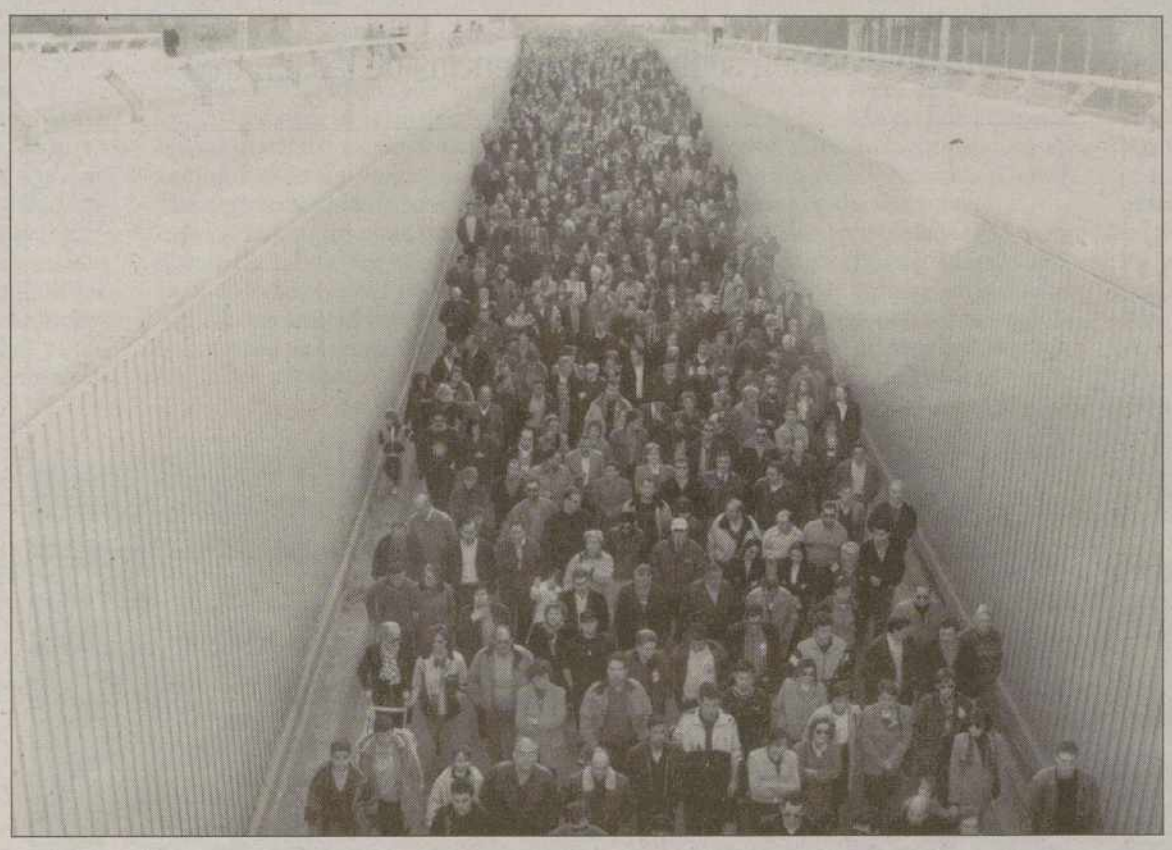

Manifestación de trabajadores de la azucarera por las calles de Venta de Baños / ARCHIVO

La división interna existente entre los trabajadores fijos y eventuales de la Azucarera de Castilla de Venta de Baños sigue incrementándose después de que los discontinuos de la Alcoholera hayan solicitado públicamente la inmediata dimisión de todos los miembros que integran el Comité de Empresa.

"Ante su incompetencia, pasividad y carencia de interés en la defensa de los trabajadores y del pueblo de Venta de Baños, deberían pensar seriamente en presentar la dimisión dejando paso a otros trabajadores cuyo interés es defender los puestos de trabajo y el interés general y dejar de jugar impunemente con quienes ustedes deben representar", manifiestan en un comunicado público firmado por la totalidad de la plantilla temporal de la Alcoholera de Venta de Baños, que hay que recordar que, de momento, seguirá funcionando con total normalidad.

Después de indicar que desde el Comité de Empresa se está actuando con ocultismo y secreto "presionando a los trabajadores indecisos y abortando cualquier posibilidad de iniciativa en defensa de los puestos de trabajo y sus derechos", los fijos discontinuos de la Alcoholera de Venta de Baños recuerdan que "con estas protestas no buscamos nuestro propio y particular interés, como infundadamente se viene propagando desde la burocracia del Comité de Empresa, sino que sentimos con grave preocupación el problema y buscamos, solidariamente, la mejor solución para todos, incluidos los miembros del Comité de Empresa, en el que también hay, aunque no lo parezca, fijos discontinuos", en clara alusión al presidente del Comité, Juan Carlos Macho, que cuenta con una contratación temporal.

Del mismo modo, los integrantes de la plantilla temporal de la Alcoholera de Venta de Baños critican abiertamente la actitud mantenida por el Comité de Empresa, que ha elaborado dos plataformas sin el respaldo de los trabajadores, "lo que supone un trato discriminatorio con los fijos discontinuos eventuales e interinos, cuyos derechos se están viendo perjudicados gravemente".

TRUEQUE

Los discontinuos de la Alcoholera venteña consideran que el Comité podría haber recibido algún tipo de favor por firmar el documento de cierre.

En el escrito de crítica que han remitido a los medios de comunicación, en el que se reafirman en las acusaciones realizadas días atrás por uno de estos trabajadores en las páginas de *El Diario Palentino*, los fijos discontinuos consideran que los representantes de UGT y Comisiones Obreras en el Comité de Empresa se están alejando de forma clara y evidente de las lineas oficiales que se marcan desde estas organizaciones. "Las Ejecutivas buscan siempre la defensa de los puestos de trabajo mientras que sus representantes de la azucarera parecen olvidarse de estas premisas sin que la cúpula de ningún sindicato haya dicho nada sobre la claudicación del Comité, sacrificando a los fijos discontinuos de Alcoholera por otros trabajadores de la azucarera, cuando éstos son recolocados en otros centros de trabajo, como si los fijos discontinuos de la Alcoholera no tuviéramos ningún derecho o amparo", aseguran.

Por último, los trabajadores fijos discontinuos de la Alcoholera de Venta de Baños dejan caer el posible cobro de dinero a cambio de firmar el documento que defenestraba a la planta molturadora venteña. "Nos gustaría que los representantes de los trabajadores nos dijeran si la firma de este documento de claudicación y cierre ha supuesto "dinero extra" para alguien o algún tipo de favores como contraprestación en agradecimiento por los servicios prestados o por prestar a la empresa", dicen.

Los mineros de San Luis inician una huelga indefinida

REDACCION

Los cerca de 20 ayudantes de picador que desarrollan sus labores en la Compañía Minera San Luis, ubicada en la localidad de Guardo, comienzan en la jornada de hoy una huelga de caracter indefinido convocada por los miembros del Comité de Empresa en protesta por el precio de los destajos que tienen establecidos.

A la movilización de los ayudantes de picador podrían sumarse el resto de la plantilla, compuesta por 140 trabajadores, que adoptarían la misma postura el martes y el miércoles para apoyar de esta manera las reivindicaciones económicas por las cantidades que se perciben en los destajos.

Hay que recordar que la huelga indefinida llega después de que fracasara la mediación de la Oficina Territorial de Trabajo del pasado jueves y que posteriormente no se lograra alcanzar ningún acuerdo en las siguientes conversaciones que mantuvieron los representantes del Comité de Empresa con la dirección de la Compañía Minera San Luis.

Hasta el momento la última oferta de la empresa presenta únicamente un 17 por ciento del precio total del destajo para los ayudantes picadores y suprimir el plus de actividad.

A pesar de los diferentes intentos del jefe de la Oficina Territorial de Trabajo de la Junta de Castilla y León, Miguel Meléndez, de lograr que los trabajadores y la empresa acercaran sus posturas, el acuerdo ha sido imposible, por lo que el precio que se paga a los ayudantes de picador por los destajos se convertirá, una vez más, en la causa de problemas laborales entre la Compañía y las organizaciones sindicales.

De todas formas, y aunque la huelga comenzará en la jornada de hoy, las conversaciones entre ambas partes seguirán manteniendo el diálogo para tratar de solucionar esta situación.

En Palencia una carrera con futuro y multitud de salidas profesionales

Estudios Superiores de
TURISMO

CURSO 1998-99
-PLAZAS LIMITADAS-

INGRESO EXTRAORDINARIO SIN SELECTIVIDAD
(previo examen de acceso en la propia Escuela de Palencia)

TIENES ACCESO CON LOS SIGUIENTES REQUISITOS
- COU (Curso de Orientación Universitaria)
- SELECTIVIDAD
- BACHILLERATO LOGSE Y EXPERIMENTAL
- TECNICO ESPECIALISTA DE FORMACION PROFESIONAL 2º Grado

INICIO TERCERA PROMOCION
– Título Oficial
– Nivel y ambiente universitario
– Prácticas desde el primer curso
– Bolsa de trabajo
– Magníficas instalaciones

ESCUELA SUPERIOR DE TURISMO DE PALENCIA

Apartado de Correos 437 - Palencia - Plaza Abilio Calderón, 1 (Edificio Fuentes Quintana) - Teléfono y Fax: 979 75 07 02
Horario: 9 a 14 y de 16 a 20 horas - INTERNET: HTTP-/WWW.esctur.@.iconet.es - E.MAIL: esctur.@.iconet.es

M.C.D.2022

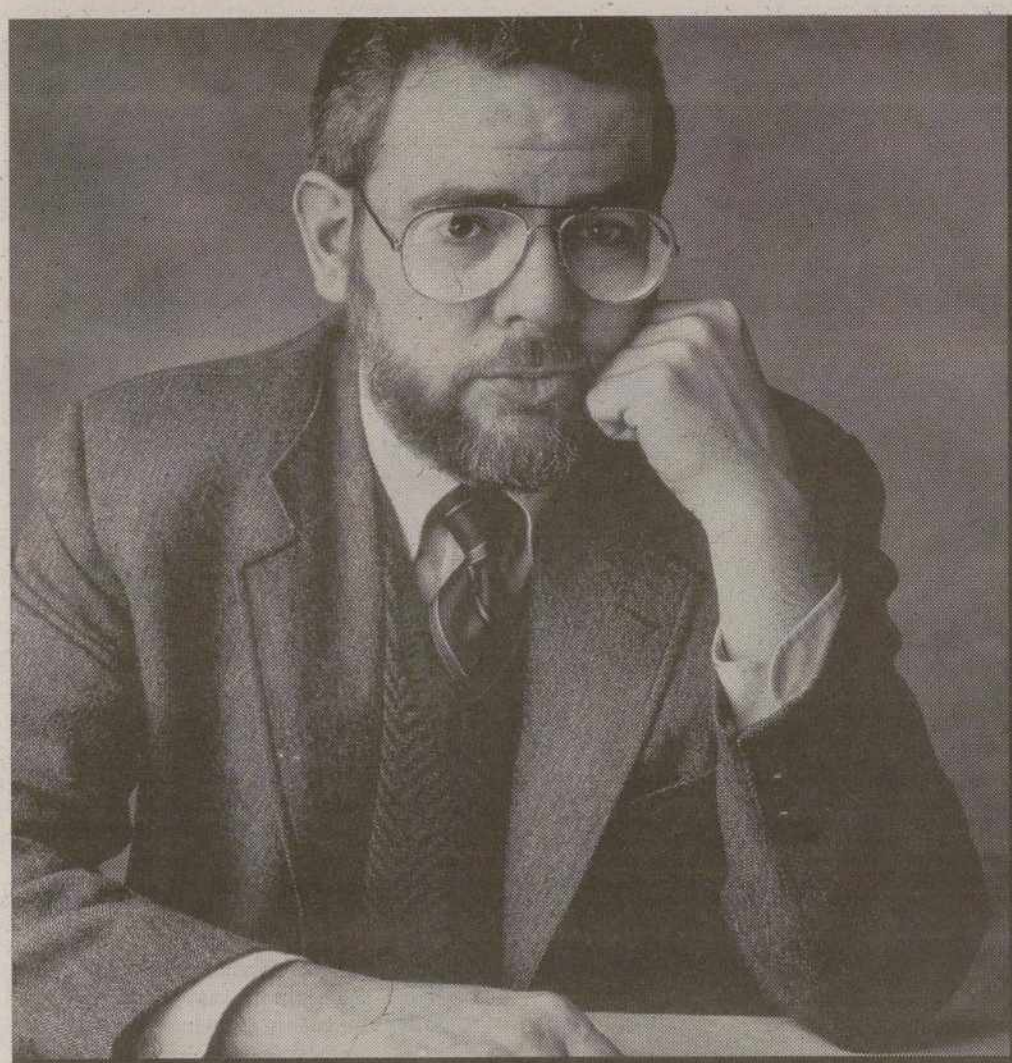

La última vez no compré y todavía me estoy arrepintiendo.

Nueva oferta de acciones Endesa.

Última oportunidad de compra en condiciones preferentes.

3% de descuento inmediato

+3% diferido a los 6 meses

hasta **100** acciones garantizadas

Sin gastos

Si compra hasta el 25 de Mayo, este exclusivo libro será suyo.

Acuda ya a su Banco, Caja o Sociedad de Valores.

Entre en acción. Compre acciones de ENDESA en condiciones excepcionales. Con un 3% de descuento más otro 3% adicional si las mantiene durante seis meses. Y sin costes adicionales para el inversor. Además, si la compra la realiza hasta el 1 de Junio, tendrá garantizada la adjudicación de hasta 100 acciones. **Cada vez que alguien mueve un dedo, Endesa genera valor.**

Infórmese en el: 900 100 700 www.opv-on.com

El folleto informativo está registrado en la C.N.M.V. y a disposición del público en la propia C.N.M.V, Bancos, Cajas, Sociedades y Agencias de Valores que participan en la colocación, Sociedades Rectoras de la Bolsa y SEPI. La Oferta Pública de Venta podrá no llevarse a cabo si se dieran los supuestos de revocación contemplados en el Folleto Informativo.

M.C.D.2022

Los facultativos palentinos eligen hoy a los nuevos dirigentes del Colegio de Médicos

El censo electoral está integrado por 787 colegiados que podrán optar por tres listas

Casi 800 facultativos palentinos están llamados hoy a las urnas para elegir la nueva ejecutiva del Colegio de Médicos que regirá los destinos de este colectivo durante los próximos cuatro años. Las tres candidaturas que se presentan están presididas por Luis Angel Morchón, Fernando Gutiérrez Casas y Rafael Aparicio.

JORGE CANCHO

El Colegio Oficial de Médicos de Palencia, que este año conmemora el centenario de su constitución, celebrará hoy las elecciones para elegir a los nuevos miembros de la junta directiva que se encargarán de regir los destinos del colectivo durante los próximos cuatro años.

El censo electoral está integrado por 787 facultativos, que son la totalidad de colegiados con los que cuenta este colectivo profesional en Palencia. Todos ellos podrán decantarse por una de las tres candidaturas que optan a los cinco cargos de la Comisión Permanente: presidente, vicepresidente, secretario, vicesecretario y tesorero.

Por su parte, para elegir a los responsables de cada una de las nueve vocalías con las que se completa el Pleno del Colegio de Médicos, sólo tendrán derecho a voto cada facultativo de la sección correspondiente. Estas vocalías son las de médicos titulares, médicos rurales; médicos de hospitalaria; médicos de extrahospitalaria; de asistencia colectiva; de libre ejercicio; médicos licenciados en los últimos cinco años y o en formación; médicos jubilados y médicos desempleados.

Las urnas se abrirán a partir de las 10,00 horas, tras la constitución de la mesa electoral, y se cerrarán a las 21,00 horas, por lo que los electores dispondrán de nueve horas para poder votar a la candidatura que consideren más idónea para regir los destinos del Colegio.

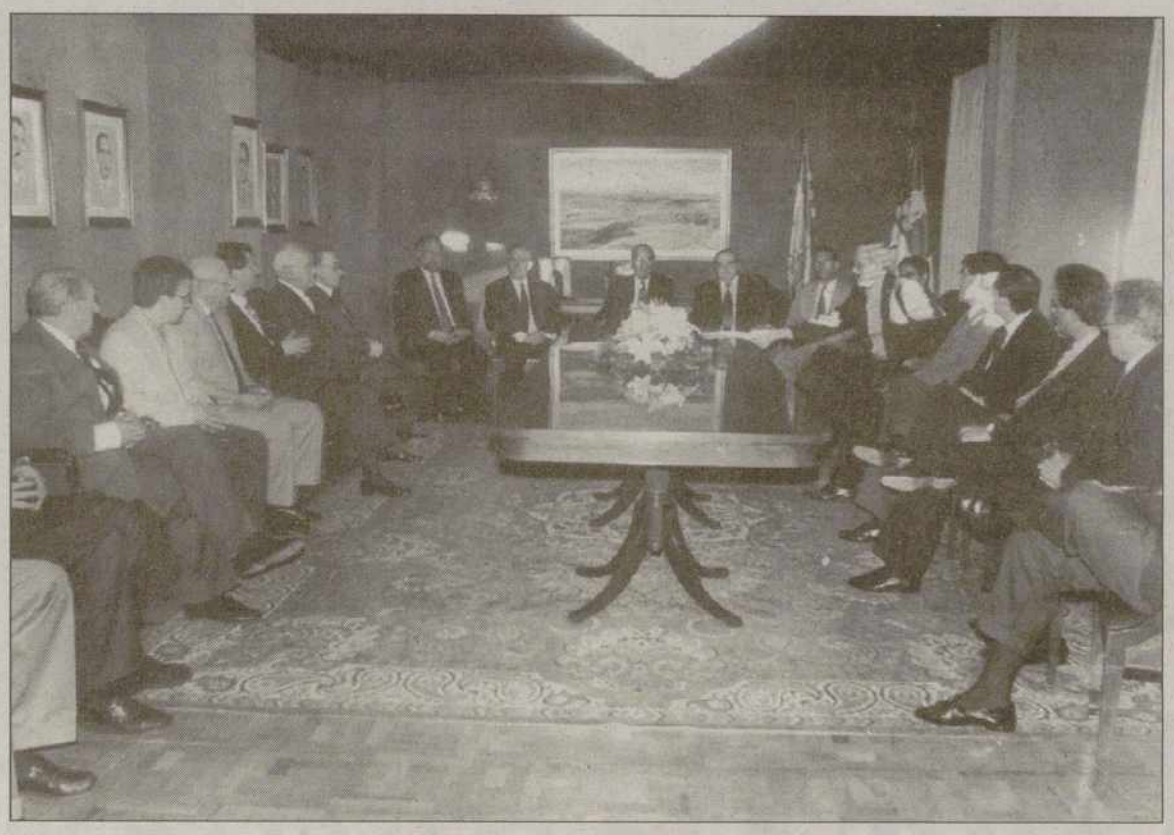

Miembros de la actual junta directiva del Colegio de Médicos de Palencia / ARCHIVO

Candidaturas

El plazo para formalizar las candidaturas se cerró el pasado el 18 de abril. Tres fueron finalmente las que se presentaron a estos comicios, siendo posteriormente validadas en una asamblea que tuvo lugar el 22 de abril, en la que también se procedió a la constitución de la mesa electoral.

Las tres listas por las que podrán decantarse hoy los médicos palentinos están encabezadas por el actual presidente del Colegio de Médicos de Palencia, Luis Angel Morchón; por el máximo representante de los Médicos Titulares de Palencia, Fernando Gutiérrez Casas; y por el responsable de Anatomía Patológica del Hospital General Río Carrión, Rafael Aparicio Duque.

Las dos primeras de estas candidaturas están completadas con los 14 candidatos que concurren a un puesto en la nueva junta directiva, mientras que la que lidera Rafael Aparicio Duque tan sólo cuenta siete candidatos: los cinco que optan a los cargos de la Comisión Permanente y otros dos que se presentan como vocales.

La lista con la que concurre Luis Angel Morchón a su segunda reelección consecutiva está integrada, en cuanto a los miembros del Comité Ejecutivo Permanente, por Jesús Pérez Melendro, como vicepresidente; Albano de Juan Castrillo, secretario; José Donis Domeque, vicesecretario; y Andrés Fraile Gutiérrez, como tesorero.

Frente a esta candidatura continuista se encuentra la que lidera Fernando Gutiérrez Casas, que hasta la fecha ha ocupado la vicepresidencia, y en la que le acompaña Angel Martín Pastor, actual vicesecretario, que en esta ocasión opta a la Secretaría. El resto de candidatos de la Comisión Permanente son: José Luis Alvarez Conde, que se presenta al puesto de vicepresidente; Alberto Alba Rojo, al de vicesecretario y Dolores Osorno Miguel, al de tesorera.

Por último, los cuatro candidatos que acompañan a Rafael Aparicio Duque en los puestos que conforman el Comité Ejecutivo Permanente del Colegio Oficial de Médicos son: Eduardo Guerrero Martínez, como vicepresidente; Gerardo Iglesias de la Torre, secretario; José Ramón Garmendia Leiza, como vicesecretario y Alfredo Acebal Botín, que concurre en esta lista al puesto de tesorero.

Importantes novedades en las elecciones

Lo más novedoso de las elecciones que se celebran hoy en el Colegio Oficial de Médicos de Palencia es la pluralidad de candidaturas que concurren a estos comicios. Hay que recordar que hace cuatro años tan sólo se presentó una única lista que estuvo encabezada por Luis Angel Morchón Collado, quien de esta forma logró su primera reelección al frente de este colectivo. En aquellos comicios apenas votaron 80 facultativos, por lo que la participación registrada no superó siquiera el diez por ciento del total de colegiados. Sin embargo, el hecho de que en las presentes elecciones concurran tres candidaturas hace pensar que la participación se incrementará notablemente con relación a la que se contabilizó en abril 1994. Otra novedad destacable en este proceso ha sido la inclusión, por vez primera, de varias mujeres en las candidaturas que se han presentado. Una de estas candidatas, la que figura dentro de la lista que lidera el hasta ahora vicepresidente, Fernando Gutiérrez Casas, concurre a un cargo dentro de la Comisión Permanente. Dolores Osorno Miguel, opta al puesto de tesorera, por lo que de ser ésta la lista más votada se convertiría en la primera mujer que formaría parte del Comité Ejecutivo Permanente del Colegio de Médicos. Las otras dos mujeres que se presentan a estos comicios son María Luz Hermoso Elices y Lourdes Ariche Herrero, que optan a las vocalías de médicos rurales y médicos licenciados en los últimos cinco años, respectivamente, dentro de la candidatura que encabeza el actual presidente, Luis Angel Morchón.

MAYO DEL 98:

Nuevo Mégane Europa 1.9 Diesel
1.795.000 Ptas.*
• Dirección asistida
• Airbag de conductor
• Paragolpes color de carrocería
• Elevalunas eléctricos
• Cierre centralizado

Nuevo Mégane Classic Europa 1.9 Diesel
1.875.000 Ptas.*
• Maletero de 510 litros
• Dirección asistida
• Airbag de conductor
• Paragolpes color de carrocería
• Elevalunas eléctricos
• Cierre centralizado

M.C.D.2022

El Parque Natural de la Montaña cuidará el aprovechamiento de todos sus recursos

Con una normativa específica agrícola, forestal, cinegética, piscícola y ganadera

El Plan de Ordenación de Recursos Naturales (PORN) del Parque Fuentes Carrionas y Fuente Cobre-Montaña Palentina contará con una normativa específica que permitirá aprovechar los numeros recursos que se poseen en la zona y fomentar el respeto al entorno.

JOSE BENITO IGLESIAS

Los aprovechamientos del entorno natural del Parque de la Montaña estarán regulados / ARCHIVO

Todos los aspectos relativos a los ámbitos agrícola, forestal, cinegético, piscícola y ganadero estarán contemplados en la normativa que será aprobada por las Cortes el próximo verano para que el Parque Natural de la Montaña sea un hecho palpable.

En cuanto a los aprovechamientos agrícolas, en los mismos se limitará la quema de rastrojos como práctica general, admitiéndose con carácter general las quemas controladas que serán autorizadas convenientemente por la Administración del Espacio Natural Protegido.

A su vez, se procurará limitar la utilización de plaguicidas, promoviendo una exhaustiva información sobre los productos aplicables de menor impacto, efectos colaterales de los mismos, época recomendada de uso y lugares o cultivos permitidos con arreglo a la legislación vigente en la materia, minimizando también las actuaciones de concentración parcelaria y prestando especial atención a la restauración de la vegetación de linderos y setos que resulte afectada por ella.

Los aprovechamientos forestales estarán favorecidos con el aumento de la superficie arbolada y la regeneración y repoblación con las especies autóctonas correspondientes a las respectivas series de vegetación, mediante técnicas de reforestación que conlleven la menor alteración de la estructura y morfología del suelo durante su preparación, además de minimizar la acción previa sobre el matorral para lograr un menor impacto paisajístico.

Asmismo, se desarrollarán las medidas necesarias para la prevención y extinción de incendios forestales en el interior del espacio natural, procurando que las actuaciones preventivas (apertura de cortafuegos, etc) minimicen su impacto paisajístico.

Habrá también métodos de lucha y control biológico de plagas forestales, evitando la utilización extensiva de productos químicos insecticidas, que sólo se emplearán en casos excepcionales y previa autorización de la Administración del Espacio Natural.

No estarán autorizadas las plantaciones con especies que no sean propias del entorno natural y se procurará garantizar la calidad y procedencia genética de semillas y plantones utilizados en las reforestaciones con especies autóctonas.

Ordenación de montes

En la normativa que regulará los aprovechamientos del futuro Parque Natural de la Montaña se tendrá en cuenta la elaboración de una ordenación global de todos los montes de la zona para compaginar en lo posible los usos, teniendo en cuenta como máxima prioridad la conservación y la mejora de la fauna y la flora del Espacio Natural Protegido y también la conservación de los suelos.

Otros de los aspectos relativos a los aprovechamientos de madera, es que éstos estarán siempre sometidos a ordenación. En este sentido, en los Montes de Utilidad Pública, a falta de un proyecto de Ordenación o de Plan Técnico, únicamente se deberán llevar a cabo tratamientos selvícolas o cortas de policía que persigan la conservación de la masa o los aprovechamientos extraordinarios que regula el artículo 219 del Reglamento de Montes. En todo caso, se respetarán los actuales aprovechamientos de leñas vecinales.

NORMATIVA

La normativa pretende que todos los recursos naturales que posee la Montaña Palentina sean aprovechados con un respeto absoluto al entorno paisajístico y a la caza y pesca.

Caza, pesca y cabaña de ganado

Los aprovechamientos cinegéticos y piscícolas se subordinarán a la protección y conservación de la fauna y demás recursos naturales del espacio protegido, estableciéndose las limitaciones necesarias para este fin. Toda actividad cinegética deberá respetar las especificaciones contenidas en el Plan de Recuperación del Oso Pardo de Castilla y León, así como los planes que en el futuro puedan realizarse para otras especies catalogadas.Los terrenos del Espacio Protegido se adscribirán a un régimen cinegético especial de los recogidos en la actual legislación reguladora de la caza.

Para asegurar la conservación de la fauna silvestre del espacio natural sólo se permitirá la caza en los terrenos cinegéticos que tengan informado favorablemente por la Administración del Parque Natural un Plan al respecto. Se evitará la práctica de modalidades cinegéticas que por su difícil control supogan una amenaza para especies catalogadas, evitando que el ejercicio de la caza interfiera en el uso público del parque en épocas de mayor afluencia de visitantes.

También habrá un control de los cotos y se establecerán ecosistemas acuáticos para mantener intacto el potencial biológico de las especies que las pueblan.

La actividad ganadera estará potenciada como una de las bases principales de desarrollo de la zona, así como la mejora de los pastizales, el aprovechamiento ordenado de los mismos y la recuperación para pastos de zonas de cultivo que estén abandonadas. Si son necesarias, se emplearán técnicas de desbroce y se restringirá un cierto periodo de acceso del ganado a áreas con vegetación arbustiva o arbórea recientemente quemada para favorecer su regeneración. La mejora de insfraestructuras ganaderas respetará las construcciones tradicionales de la zona y los ecosistemas y paisaje del entorno. Finalmente, se fomentará el saneamiento de la cabaña ganadera, el control de epizootias y la cría preferente de razas autóctonas propias de la zona.

LA REVOLUCION DEL DIESEL

Mégane Scenic 1.9 Diesel
2.085.000 Ptas.*
• Dirección asistida
• Faros antiniebla
• Paragolpes color de carrocería
• Cierre centralizado
• Elevalunas Eléctricos

Laguna Anade 2.2 Diesel
Con aire acondicionado
2.465.000 Ptas.*
• Dirección asistida
• Sistema de sujección programada (SSP)
• Radio cassette con mando satélite y RDS
• Sistema de arranque electrónico con código evolutivo

* IVA, transporte, impuesto de matriculación según programa PREVER y promoción incluidos. Oferta válida para vehículos en stock hasta el 31 de Mayo de 1998. No acumulable a otras promociones.

RENAULT

M.C.D.2022

La ciudad se transforma para recibir Las Edades

Palencia empieza a transformarse para recibir de forma muy dina la próxima exposición de Las Edades del Hombre. Los primeros cambios los hemos ido viendo en más de 50 fachadas de Casco Antiguo, que acogiéndose a una subvención municipal han querido lavarse la cara. La plaza de la Inmaculada, la calle General Mola y todos los accesos que comunican con la Catedral serán otros de los lugares que experimentarán un cambio importante.

Nueva imagen para la plaza de la Inmaculada

El Colegio de Arquitectos convocará un concurso de ideas para remodelar la zona

MERCEDES GARCIA

El Colegio de Arquitectos de Palencia tiene previsto convocar un concurso de ideas para la remodelación de la plaza de la Inmaculada, de cara a la llegada de la próxima exposición de Las Edades del Hombre.

Aunque el proyecto sería un regalo del Colegio de Arquitectos a la ciudad de Palencia, las obras deberían de ser costeadas por el Ayuntamiento. Sin embargo, ante el temor de que la Institución municipal no cuente con una partida suficiente para acometer dichas obras, el responsable del Colegio de Arquitectos, Pablo Alario, aseguró ayer que habría que pensar también en la posibilidad de mejorarla a base de adornos y no sólo mediante una remodelación total. Alario presentará esta semana la iniciativa en el Ayuntamiento de la capital.

Fachadas

Ante el éxito que suscitó la anterior convocatoria de subvenciones de la Concejalía de Hacienda y Patrimonio para la realización de obras de rehabilitación, adecentamiento o acondicionamiento de fachadas en inmuebles de la ciudad, el Ayuntamiento está elaborando un nuevo convenio con la Junta de Castilla y León para poner en marcha otra convocatoria de subvenciones. La Institución municipal pretende que antes de 1999 se hayan remodelado el mayor número de fachadas posible, de cara a dar una buena imagen durante la exposición de Las Edades del Hombre.

A la anterior convocatoria de subvenciones, que fue publicada en el Boletín Oficial de la Provincia el 31 de octubre del pasado año, se han acogido cincuenta y tres comunidades de vecinos, lo que ha supuesto al Ayuntamiento un desembolso de 18.515.459 pesetas. Hay que tener en cuenta que el Ayuntamiento se había fijado un tope de veinticinco millones de pesetas y que la subvención municipal ha financiado un porcentaje máximo del 30% del coste de las obras.

A la citada convocatoria de subvención se pudieron acoger los propietarios o comunidades de propietarios titulares de inmuebles o construcciones cuyas fachadas a vía pública se encontrarán deterioradas o en mal estado de conservación y, además, estuvieran ubicadas en las calles afectadas por el Plan Especial de Reforma Interior y Protección del Casco Antiguo.

Los criterios utilizados desde el Ayuntamiento para valorar y seleccionar las peticiones han sido el valor artístico o arquitectónico y la situación del inmueble, así como las características técnicas y de adecuación propuestas. También se han tenido en cuenta el presupuesto estimativo de las obras, el estado actual de las fachadas a las que afecte la solicitud y el número de vecinos propietarios obligados a la conservación del inmueble.

FACHADAS

Ante el éxito que tuvo la anterior convocatoria de subvenciones para la remodelación de fachadas, el Ayuntamiento firmará un convenio con la Junta para abrir una nueva linea de subvenciones

Además del convenio para la remodelación de fachadas, el Ayuntamiento y la Junta están preparando ya otro acuerdo para acometer una serie de mejoras importantes en la zona conocida ya como "Edades del Hombre". Dentro de estas obras de mejora se incluye un nuevo acerado de la zona que comunica el Obispado con la seo, así como diversas obras de remodelación en los entornos de la Catedral, del Palacio Episcopal, de la Calle General Mola y de la plaza de Cervantes.

En el convenio se contemplará también la instalación de un nuevo alumbrado, de carteles de señalización, así como la acometida de diversas obras de mejora en todas las rutas posibles de acceso a la Catedral. Aunque de todos estos temas se debatirá hoy en una reunión en el Ayuntamiento, unas primeras previsiones indican que el coste de estas obras podría rondar los cuatrocientos millones de pesetas, según el ingeniero municipal, Ramón Martínez.

Aparcamiento

En la reunión de hoy se debatirá la posibilidad de que la "Estación pequeña" se convierta durante Las Edades en el aparcamiento oficial de los autobuses, ya que se calcula que en este solar hay capacidad para setenta vehículos de estas características.

Fuentes municipales han asegurado también que si las conversaciones con Renfe para instalar allí el aparcamiento prosperan, el Ayuntamiento se comprometería a instalar en la zona una oficina de información permanente, desde donde se podrían distribuir trípticos informativos sobre la ciudad. En dichos trípticos se está previsto marcar diversas rutas de acceso a la Catedral, diferenciadas sobre el papel con diferentes colores, e identificables en los trayectos por banderines de los mismos colores a los que aparecen en el tríptico.

Camping

Los preparativos de cara a la llegada de Las Edades del Hombre están tan avanzados, que, incluso, se ha pensado ya en un solar para transformarlo en improvisado camping durante los seis meses que dure la exposición. Se trata del aparcamiento que se está construyendo en la zona Norte del Parque Isla Dos Aguas.

"Hay que tener en cuenta que para esas fechas estará ya terminado y se habrán construido los servicios", comentó el ingeniero municipal, Ramón Martínez, tras crecordar que Isla Dos Aguas está lo suficientemente cerca de la ciudad como para que la gente pueda acercarse caminando hasta la exposición.

El ingeniero municipal recordó también que era una pena el que no estuvieran terminadas para el 99 otras actuaciones importantes que se van a realizar en la ciudad, como la depuradora, la piscina climatizada o el campo de golf. "Esto hubiera sido ideal para que los que nos visiten se puedan hacer una idea de lo bien que se puede vivir en Palencia, y de que esta ciudad es una alternativa a Valladolid cuando se sature".

Por otra parte, los hosteleros tienen previsto preparar rutas gastronómicas con precios especiales y los comerciantes elaborar un producto con memorativo de Las Edades del Hombre.

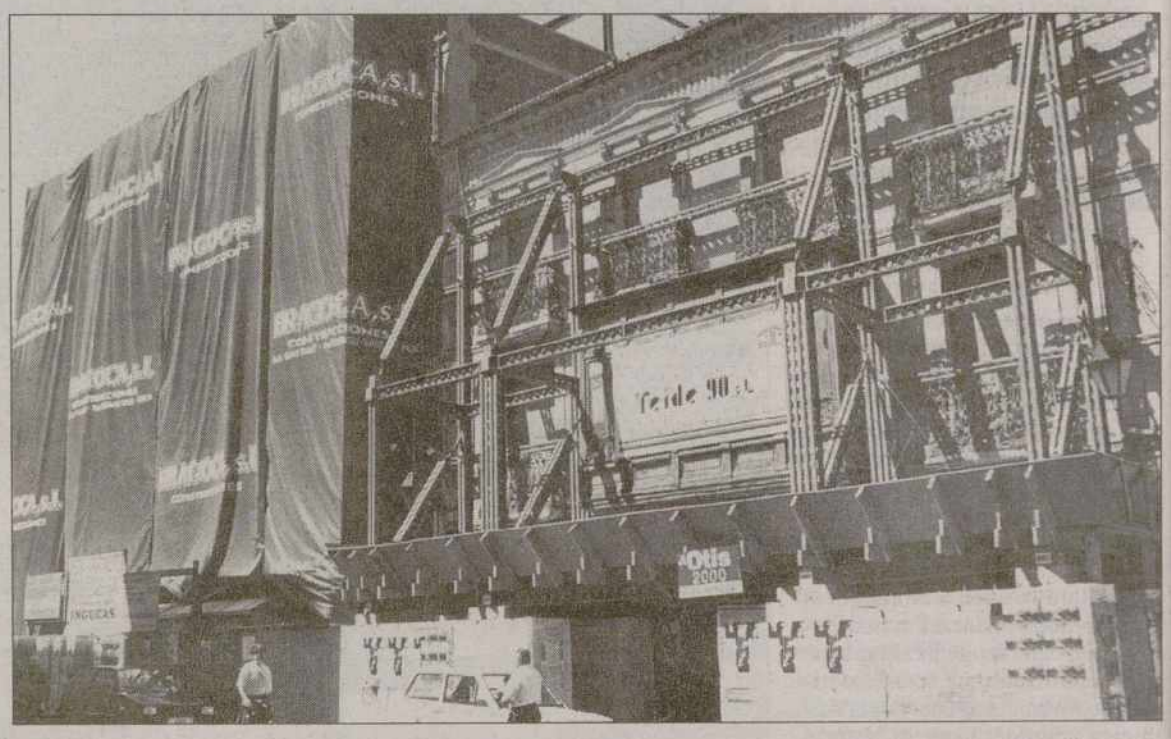

El Ayuntamiento ha subvencionado la remodelación de las fachadas a 53 comunidades de vecinos/ E.CAÑA

La plaza de Cervantes acogerá también importantes obras de mejora / ENRIQUE CAÑA

M.C.D.2022

Nueva muestra de apoyo al presunto violador del Canal

Concentración ante el edificio de Correos para proclamar su inocencia

REDACCION

Un reducido grupo de personas se volvieron a concentrar en la jornada de ayer en la capital para proclamar la inocencia del vecino de Villamuriel de Cerrato, José Manuel de Paz Uña, que fue condenado el pasado día 5 por la Audiencia Provincial de Palencia a 17 años de cárcel por violar bucalmente a una joven, después de robarla 2.000 pesetas.

El nuevo acto reivindicativo, segundo que se celebra desde que se hiciera pública la sentencia condenatoria, tuvo lugar a las 17,30 horas ante el edificio de Correos y estuvo encabezado por la esposa del presunto violador, Maruchi Núñez, quien leyó un comunicado en el que reclamaba la aplicación del principio de presunción de inocencia que, a su entender, no se ha respetado en este caso. "Nos concentramos par que todos seamos considerados inocentes hasta que no se demuestre lo contrario", indicó.

Los manifestantes pidieron igualmente que José Manuel de Paz no ingrese en prisión hasta que el Tribunal Supremo no se pronuncie respecto al recurso de casación que ha formulado contra la resolución judicial de la Audiencia Provincial de Palencia. Esta decisión se adoptará mañana martes, a partir de las 13,00 horas, en el transcurso de una comparecencia en la que el fiscal y la acusación particular y popular solicitarán su ingreso inmediato en el Centro Penitenciario de Dueñas. Con motivo de esta comparecencia, los familiares y amigos del vecino de Villamuriel volverán a concentrarse con pancartas ante el Palacio de Justicia para proclamar su inocencia una vez más .

Paralelamente, desde hace algunas fechas estas personas han iniciado una campaña de recogida de firmas en apoyo de De Paz Uña, habiendose captado hasta el momento cerca de mil. Los firmantes se solidarizan con esta persona para defender el principio de presunción de inocencia y para solicitar que toda persona permanezca en libertad en tanto no exista prueba objetiva de culpabilidad.

Maruchi Núñez insistió en que su marido ha sido condenado única y exclusivamente por la declaración de la mujer que sufrió la agresión sexual. "La búsqueda de huellas dactilares, pelos, saliva, semen, etc. realizada por parte del laboratorio en el coche donde sucedieron los hechos y en la ropa de la víctima ha resultado negativa de donde se debe deducir que José Manuel no estuvo allí", afirmó.

Del mismo modo, recordó que la sentencia condenatoria se ha dictado al amparo de la declaración de la víctima "que dice haber visto a su agresor muy poco tiempo, unos instantes tan solo, ya que o bien ella estaba con los ojos tapados o bien él se puso un pasamontañas".

Por otra parte, la mujer del condenado censuró que la Audiencia Provicnial tampoco haya tenido en cuenta su declaración, en la que reconocía que, durante madrugada en la que se produjo la vilación, -el 6 de abril del pasado año- su marido se encontraba durmiendo con ella en el domicilio conyugal, "lo que descarta que fuera él el autor de la agresión sexual", manifestó.

Comienza el ciclo de cine de terror que organiza Caja España

REDACCION

Hoy comienza en Palencia un ciclo sobre el cine clásico de terror que, bajo el título de "Monstruos de cine", organiza la Filmoteca de Caja España. Todas las proyecciones se realizarán en versión original subtitulada en castellano, con copias recientes y, en algún caso, totalmente nuevas. En el ciclo se incluyen las dos obras más completas y acabadas del genial Tod Browning: "Drácula", que se proyectará el martes 19, un clásico indiscutible del cine de terror, con la hierética y magistral actuación de Bega Lugosi como vampiro que hipnotiza a sus víctimas y al propio espectador, y "Freaks, la parada de los monstruos", que se proyectará el miércoles 20, una de las películas más prohibidas de la historia del cine, una visión inquietante que, todavía hoy, nos impacta en su horror sin veladuras, sobre la condición humana en la que intervienen auténticos monstruos de circo, seres deformes e increíbles que, sin embargo, demuestran tener un rígido y estricto sentido del honor.

Hoy, inaugurando el ciclo, le llega el turno a otro filme inolvidable, "El doctor Jekyll y mister Hyde", en la versión clásica de Rouben Memolian, sin duda la mejor recreación que ha hecho el cine de la novela de Stevenson, con una violencia y un erotismo a la vez presentes y a la vez contenidos y metaforizados a través de una puesta en escena magnífica, en la que el tema del doble, del otro que habita en nosotros, encuentra su mejor acomodo. La lucha entre un yo racional y consciente con el otro yo, con el doble irracional, incontenible en sus deseos inconfesables, es un tema que a todos nos alcanza muy de cerca y que este filme pone en imágenes con gran acierto.

El ciclo se completa con un auténtico.plato fuerte, un verdadero manjar para el paladar cinéfilo más exigente: las dos películas que sobre el tema del monstruo de Frankenstein realizó James Whale, con la intervención de ese actor inigualable que fue Boris Karloff. Hacía muchos años que no se podían ver estos dos clásicos en pantalla de cine, y ahora, por fin, pueden además admirarse en versión original subtitulada y en copia nueva; un deleite para los verdaderos aficionados. El mundo de extraña poesía, de auténtica belleza visual y de asombrosamente fascinante puesta en escena del cine de terror de Whale se nos abre de lleno con "La novia de Frankenstein", que se proyectará, como broche de oro, el viernes 22, y que encuentra su origen en "El doctor Frankenstein", que se proyecta el jueves 21. Karloff construye uno de los iconos cinematográficos más representativos y celebrados del siglo XX.

KIA SEPHIA
AIRE ACONDICIONADO
DE REGALO
1.595.000 PTS.*

- MOTOR: 1.5 (81cv) Y 1.8-16V (112cv)
- VERSIONES 4 Y 5 PUERTAS
- HABITACULO REFORZADO
- DIRECCION ASISTIDA PROGRESIVA
- CIERRE CENTRALIZADO
- MANDO A DISTANCIA CON INMOVILIZADOR
- ELEVALUNAS Y RETROVISORES ELECTRICOS

3 AÑOS de Garantía · 100 PUNTOS en toda España · 24 HORAS de Asistencia

http://www.kia.es

FINANCIACION ESPECIAL KIA CREDIT (BANCO FIMESTIC, S.A.)

Un coche bien hecho.

K.M.E. es miembro de Hyundai Kwai Group Companies.

HERVI MOTOR, S.L. Guipúzcoa,1. PALENCIA. Tel.: 979 72 22 36.

*P.V.P. RECOMENDADO DEL MODELO 1.5 STD EN PENINSULA E I.B.A. (TRANSPORTE, PROMOCION Y APORTACION ECONOMICA DEL CONCESIONARIO INCLUIDOS). OFERTA VALIDA HASTA FIN DE MES.

Soluciones competitivas para su empresa

en la gestión de Prevención de Riesgos Laborales, Calidad y Medio Ambiente.

- Desarrollo e implantación de Sistemas de Calidad, ISO 9000, EAQF, QS 9000.
- Auditorías de Calidad. Formación.
- Asesoramiento en Prevención de Riesgos Laborales, para el cumplimiento de la normativa vigente. Asistencia jurídica.
- Evaluación de Riesgos, Plan de Prevención y Formación.
- Desarrollo de sistemas de gestión medioambiental e integración en el sistema comunitario de Ecogestión y Ecoauditorías.
- Asesoramiento en la gestión de resíduos.
- Consultores en gestión empresarial. Tramitación de subvenciones.

Pre. Ca.M. Consult S. L.
Prevención, Calidad y Medio Ambiente
Plaza de Onésimo Redondo, 3 - Desp. 5 - 34001 Palencia
Tel. 979 70 32 49 - Fax. 979 70 23 10

M.C.D.2022

La Policía de Proximidad potencia la faceta preventiva de la función policial

Mayor Oreja presenta la segunda fase, que llegará a 25 ciudades, entre ellas Palencia

El ministro del Interior, Jaime Mayor Oreja, presenta hoy la segunda fase de la Policía de Proximidad, que ahora llegará a 25 nuevas ciudades, entre ellas Palencia. La Policía de Proximidad potencia la faceta preventiva de la función policial.

REDACCION

Cotino, en el centro, anunció recientemente la presencia en Palencia de la Policía de Proximidad

El ministro del Interior, Jaime Mayor Oreja, presenta hoy la segunda fase de la Policía de Proximidad, implantada paulatinamente desde el año pasado en 17 ciudades, y que ahora llegará a otros 25 puntos de la geografía, entre ellos Palencia.

La Policía de Proximidad prestará servicio a unos 22.000 vecinos de tres áreas de Palencia. El área delimitado como "zona 1" comprende el espacio urbano delimitado por las calles Avenida de los Vacceos, Doctor Cajal, Don Sancho, General Franco, Quipo de Llano, Ramírez, Plaza de las Carmelitas, Eduardo Dato, Plaza de León y Avenida Miguel Primo de Rivera.

El área delimitada como "zona 2" comprende el espacio delimitado por Avenida de los Vacceos, Eras del Bosque, Francisco Reinoso, Doña Juana María de Padilla, Avenida Campos Góticos y Plaza de Europa.

Por último, el área comprendida entre las calles Don Sancho, Mayor Principal, Marqués de Albaida, Avenida de Castilla, Plaza Pío XII, Avenida de José Antonio, Avenida Manuel Rivera, Alfonso X El Sabio, Las Cantigas, Doctor Cajal y Burgos es la "zona 3". En total, los habitantes de Palencia que contarán con el servicio de Policía de Proximidad en estas tres zonas se estiman en 22.000, sin incluir población flotante, habiéndose valorado para su elección distintas variables como niveles de inseguridad, alarma social y demandas ciudadanas, además de la geografía urbana y el entorno socioeconómico.

Desde su puesta en funcionamiento con carácter experimental en mayo de 1997 en 21 ciudades españolas, la Policía de Proximidad se ha conformado como un servicio público de acercamiento al ciudadano que ha contribuido a la potenciación de la faceta preventiva de la función policial, mejorando los niveles de convivencia social.

La creciente aceptación de la Policía de Proximidad por parte de vecinos, comerciantes, instituciones y movimientos ciudadanos en los barrios, o distritos que cuentan con ella ha generado múltiples expectativas en otras zonas y ciudades españolas para que se haga extensiva a las mismas. Son constantes, en este sentido, las demandas que a todos los niveles -mociones de Ayuntamientos, iniciativas parlamentarias, solicitudes de asociaciones y organizaciones de ciudadanos y profesionales- que se vienen produciendo para reclamar este servicio.

COBERTURA

En la primera fase, la Policía de Proximidad daba cobertura a 1.766.000 habitantes. Con la ampliación se va a extender a 346 sectores y 3.500.000 habitantes.

Para dar respuesta a estas necesidades, la Dirección General de la Policía amplía ahora la Policía de Proximidad a cuatro distritos madrileños, cubriéndose de este modo la segunda fase del proyecto en Madrid. De este modo, en la capital de España se ha pasado de la puesta en funcionamiento con carácter experimental en tres distritos con una cobertura de 700.000 habitantes de hecho, a la ampliación en cuatro distritos y tres poblaciones más con una cobertura de 1.880.085 habitantes. A nivel nacional, está prevista en esta segunda fase la implantación de la Policía de Proximidad en 25 ciudades y la ampliación de los distritos en 17, donde ya existía. Así, en la primera fase, la Policía de Proximidad daba cobertura a 1.766.000 habitantes repartidos en 163 sectores de toda España. Con la ampliación se va a extender a 346 sectores dando cobertura a 3.500.000 habitantes.

La Policía de Proximidad tiene como objetivos básicos la mejora de la calidad de vida de los ciudadanos procurando un mejor servicio a través de la resolución de sus problema relacionados con la seguridad ciudadana. Es una policía preventiva y pro-activa, no meramente reactiva, que busca la colaboración ciudadana a través de contactos formales e informales y la interacción dinámica con el resto de las instituciones.

Hoy, además de la presentación de la segunda fase de la Policía de Proximidad, se informará del servicio de denuncias por teléfono. No todos los hechos son denunciables a través de este sistema. Se trata de admitir denuncias por una serie de tipos delictivos que, en ningún caso, encierran violencia o intimidación de las personas. Estos sucesos afectan al 70 por ciento aproximadamente de las denuncias que se formulan en Comisaría. El ciudadano aporta sus datos de identidad y las circunstancias del hecho que denuncia. El operador policial recoge y transcribe estos datos que simultáneamente son enviados por procedimientos informáticos a la Comisaría de Policía que corresponda.

Denuncias por teléfono en Madrid

La presentación de la segunda fase de la Policía de Proximidad tendrá lugar hoy en la Plaza Mayor de la capital de España. El acto será presidido por el ministro del Interior, Jaime Mayor Oreja; asistirán también el alcalde de Madrid, José María Alvarez del Manzano; el presidente de la Comunidad Autónoma de Madrid, Alberto Ruiz Gallardón; el secretario de Estado de Seguridad, Ricardo Martí Fluxá; el director general de la Policía, Juan Cotino Ferrer; el delegado del Gobierno en la Comunidad de Madrid, Pedro Nuñez Morgades; y otras autoridades policiales, autonómicas y locales.

En este mismo acto se informará de la puesta en marcha del nuevo servicio de presentación de denuncias por teléfono, que será desarrollado con carácter experimental en siete distritos de la capital de España. Al objeto de agilizar los trámites de presentación de denuncias por los ciudadanos que son víctimas de hechos delictivos, la Dirección General de la Policía pone en funcionamiento, con carácter experimental, el Servicio de Presentación de Denuncias por Teléfono.

En una primera fase se implanta en los distritos de Madrid de Chamberí, Usera, Villa de Vallecas, Arganzuela, Centro, Carabanchel y Puente de Vallecas, que cuentan con Policía de Proximidad, potenciándose de esta esta manera la misma en sus diferentes facetas de actuación.

A través del número 902-102112, que funciona las 24 horas del días, todos los días del año, serán atendidas todas las llamadas.

El alcalde firma varios convenios en materia social

REDACCION

El alcalde de Palencia, Marcelo de Manuel, rubricó convenios de colaboración entre Ayuntamiento y dos entidades colegiales profesionales al objeto de desarrollar varias actividades y estudios en materia social. En concreto, los acuerdos hacen referencia a la elaboración de una guía de recursos sociales en la ciudad de Palencia, la realización de un estudio sobre la ayuda a domicilio municipal y la impartición de charlas y conferencias en las aulas de la Tercera Edad, siendo los dos primeros suscritos con el Colegio Oficial de Diplomados en Trabajo Social y Asistentes Sociales y el tercero con el Ilustre Colegio Oficial de Médicos de Palencia.

De Manuel y Salvador, respondiendo a la voluntad municipal de incorporar al desarrollo de los servicios sociales básicos la participación de cuantas entidades puedan compartir con el Ayuntamiento los objetivos de mejora de la calidad de vida de los vecinos de la ciudad, rubricaron dos convenios entre Ayuntamiento y Colegio de Diplomados en Trabajo Social y Asistentes Sociales. El primero responde a la realización de una guía de recursos sociales; para este fin el Ayuntamiento ha presupuestado la cantidad máxima de 990.000 pesetas, destinada a la elaboración de la citada guía y a su informatización , de manera que, además de las consultas pertinentes por los profesionales de los Ceas municipales, permita la permanente actualización. En este trabajo se incorporarán preferentemente colegiados en situación de desempleo.

A este mismo ámbito de optimización y mejora pertenece el segundo acuerdo llegado con el Colegio Profesional de Diplomados en Trabajo Social, para la elaboración de un estudio de evaluación del servicio municipal de ayuda a domicilio. Con un presupuesto municipal de un millón de pesetas, e incorporando colegiados en paro, la entidad colegial se compromete al desarrollo del programa metodológico previsto para realizar un análisis de la Ayuda a Domicilio prestada por el Ayuntamiento, presentando el correspondiente informe en el que se contengan las propuestas y sugerencias que se estimen pertinentes.

Por último, el alcalde y el presidente del Ilustre Colegio Oficial de Médicos, Luis Angel Morchón, firmaron el convenio que, por valor de 250.000 pesetas, establece la impartición de charlas y conferencias en los centros sociales municipales y aulas de la Tercera Edad. La institución médica colaborará con el Ayuntamiento en las actividades necesarias para el desarrollo de proyectos divulgativos en materia de educación para la salud.

M.C.D.2022

Gárate presidió el III aniversario de la Peña del Atlético de Palencia

REDACCION

El mítico delantero rojiblanco José Eulogio Gárate presidió en la noche del pasado sábado la cena del III aniversario de la Peña del Atlético de Madrid de Palencia, que tuvo lugar en el Salón Rosa del Hotel Castilla Vieja.

El acontecimiento, que reunió a cerca de doscientos socios, sirvió para poner fin a la temporada 97-98, que se ha cerrado con un mal balance deportivo pero un gran resultado en cuanto al funcionamiento de la Peña se refiere.

"Es muy importante saber que el Atlético de Madrid cuenta con el respaldo de toda esta gente, entre la que se encuentran tantos jóvenes. Es la base para poder hacer de nuestro querido club algo más grande todavía", manifestó en su intervención José Eulogio Gárate, que estuvo acompañado en todo momento de su esposa y demostró su gran caballerosidad atendiendo a todas las personas que se acercaron hasta él.

Asímismo, el acto sirvió para entregar los trofeos correspondientes a los diferentes torneos sociales que se han organizado y culminó con el sorteo de 61 regalos donados por diferentes empresas palentinas, entre las que se encontraba *El Diario Palentino*.

Junto a José Eulogio Gárate también estuvo presente en este III Aniversario otro mito de la historia rojiblanca, Isacio Calleja, y los presidente de las peñas atléticas de las localidades vallisoletanas de Belmonte y Medina del Campo.

José Eulogio Gárate corta, junto al presidente de la Peña, la tarta del III aniversario / ENRIQUE CAÑA

Debut con picadores del novillero local Juan Cantora

REDACCION

El novillero palentino Juan Cantora no pudo rubricar con un éxito su debut con picadores que se produjo en la tarde del pasado sábado en la localidad palentina de Becerril de Campos.

En una tarde primaveral con buena entrada, el palentino compartió cartel con el rejoneador Fernando Peña y el novillero Rubén Prieto, lidiándose una brava novillada de la ganadería salmantina de "Los Agustinez".

El debut con caballos de Juan Cantora no fue todo lo afortunado que el palentino hubiera deseado. De una parte la bravura de los novillos y de otra los nervios lógicos de la presentación fueron la causa que justifica el que este estreno no respondiera a las expectativas levantadas.

El palentino no se acopló en ningún momento con sus enemigos y habrá que dejar para próximas ocasiones el esperado triunfo de esta nueva promesa palentina dentro de la fiesta nacional.

fernando foto
ESPECIAL REGALOS COMUNION
✓ UN REVELADO DE COLOR GRATIS, CON LA COMPRA DE CUALQUIER:
● CAMARA
● MICROSCOPIO
● TELESCOPIO
● PRISMATICOS
● PROYECTOR
REGALOS DE COMUNION QUE GUSTAN A TODOS
ESTAMOS DONDE SIEMPRE:
Barrio y Mier, 11 Tel.-Fax: 979 74 43 30
Avda. Modesto Lafuente, 3 Tel: 979 72 55 88

8º DIA DE LA BICICLETA
Ciudad de Palencia
¡GRACIAS!
A las entidades colaboradoras y a todos los participantes en este 8º Dia de la Bicicleta "Ciudad de Palencia". Gracias también a todos los que han sabido disculpar el corte de las calles.
PRYCA
PALENCIA

M.C.D.2022

El castillo de Ampudia alberga antigüedades recopiladas por Eugenio Fontaneda

La exposición contiene valiosas piezas de arquología, arte sacro, etnografía y juguetes antiguos

El castillo de Ampudia, del siglo XV, alberga entre sus muros una completa colección de antigüedades fruto de la labor conservadora de Eugenio Fontaneda por tierras de Castilla y León, informaron fuentes de la familia Fontaneda Berthet.

MARTA CANSECO

Esta colección, que recopiló su propietario desde los 14 años, contiene valiosas piezas de arqueología, arte sacro, etnografía y armería, así como juguetes antiguos e instrumentos de farmacia, todos ellos distribuidos en ocho salas de la planta baja de la fortaleza, que pueden ser visitadas.

Entre estos objetos figura un muestrario arqueológico, procedente de antiguas colecciones y hallazgos fortuitos, que la iniciativa de Eugenio Fontaneda preservó para evitar su pérdida o dispersión.

Destaca una importante colección de armamento de la Edad del Bronce, con hachas, espadas, puntas de lanza y puñales de lengüeta, a la que se unen piezas de la Edad del Hierro y de la época romana -estelas funerarias- y visigoda.

La familia Fontaneda Berthet ha expuesto al público una colección de antigüedades de su propiedad / EFE

Una de las salas reproduce la atmósfera de las boticas medievales, con anaqueles repletos de tarros de cerámica, una chimenea con su alambique e instrumental vinculado a prácticas curativas. Junto a estos elementos se muestran objetos de carácter fantástico, como una piel de anaconda, una mandíbula de tiburón, un sillón de amputaciones y un singular cráneo de bruja que pende de una jaula.

En la sala denominada de arte sacro se exponen obras de escultura policromada, pintura, orfebrería y objetos litúrgicos.

Un Calvario del artista Juan de Ancheta

Resalta un grupo escultórico que representa el Calvario, en madera de nogal, a tamaño natural, obra del finales del siglo XVI del artista vasco Juan de Ancheta, perteneciente a la corriente manierista de ascendencia romana.

Otra de las salas acoge una gran variedad de armas, blancas y de fuego, con ejemplares procedentes de Asia, así como aparatos musicales como cajas de música, organillos, aristones y fonógrafos.

Asimismo, muñecas antiguas, marionetas, juguetes de hojalata y coches de vistosos colores se pueden contemplar en un espacio dedicado a la infancia.

La última sala, que en sus orígenes sirvió de habitáculo a la tropa del castillo, acoge un silo original para la conservación de cereales, objetos de cerámica y elementos de arte pastoril, como husos y ruecas, rabeles, vasos de cuerno y cucharas labradas.

El castillo de Ampudia corresponde a una fortaleza señorial de estilo gótico y planta trapezoidal construida en el siglo XV por los descendientes de Pedro García Herrera, Mariscal de Castilla y sobrino del que entonces era obispo de Palencia, Sancho de Rojas, fundador del Mayorazgo de Ampudia. En 1960 fue adquirido por el palentino Eugenio Fontaneda, quien realizó un arduo proceso de restauración que duró veinte años.

Hoy lunes, con El Diario Palentino,
el nuevo suplemento de deportes

EL DIA
DEPORTIVO

Con toda la información sobre el partido
del Palencia y las distintas competiciones
de nuestros equipos

M.C.D.2022

Izquierda Unida no pactará candidaturas con el PSOE

EFE / LEON

El coordinador de IU en Castilla y León, Antonio Herreros, señaló ayer en León que "en acciones concretas estamos dispuestos a aceptar compromisos políticos sobre programas, pero no sobre candidaturas", en referencia a posibles pactos entre PSOE e IU en las elecciones en la Comunidad.

Herreros hizo estas declaraciones en rueda de prensa previa a la reunión que mantuvo en León con representantes de comités de empresa de la provincia leonesa para informar sobre el contenido de la campaña de reducción de la jornada laboral a 35 horas y los efectos que tendrían las medidas propuestas por su partido sobre el empleo. A juicio de Herreros, "no hay mucha pretensión por parte del sector felipista del PSOE de sentarse a hacer un análisis" sobre negociación con IU, porque "cinco veces consecutivas nos hemos ofrecido para analizar con detenimiento las perspectivas de futuro entre centro izquierda e IU".

Dos municipios leoneses amenazan con pasarse a Asturias

Ante el "abandono" que sufren por parte de las instituciones

Los municipios leoneses de Oseja de Sajambre y Posada de Valdeón, situados en el Parque Nacional de Picos de Europa, amenazan con pasarse a Asturias ante el "abandono" que sufren por parte de las instituciones provinciales y autonómicas, según fuentes municipales.

EFE / LEON

Tanto el alcalde de Oseja de Sajambre, Virgilio Díaz Vega (PP), como el de Posada de Valdeón, Manuel Ordás Vía (PSOE), manifestaron a EFE que decidieron plantear "oficialmente" la posibilidad de unirse a Asturias "hartos" de reivindicar mejoras en infraestructuras y servicios.

Oseja de Sajambre tiene 380 habitantes repartidos en cinco núcleos de población y la mitad de ellos se concentra en la cabecera del municipio, Oseja.

En esta localidad el médico sólo va unas horas al día, no está ni fines de semana ni festivos "porque vive en León", añade el alcalde, quien explica que la ambulancia más cercana está en la localidad de Riaño, a media hora de camino por una carretera en la que hay que subir un puerto y que se ha empezado a arreglar hace unas semanas "pero que estaba tan mal que era un peligro".

La ambulancia de Riaño tiene que atender todas las necesidades de la comarca, y el hospital más cercano está en León, a 160 kilómetros, por ello los habitantes de Oseja de Sajambre van al médico a la localidad asturiana de Arriondas, que está a tres cuartos de hora por carretera, donde "nos atienden estupendamente, hay seis ambulancias y está tan bien que da envidia ver aquello", agregó.

Virgilio Díaz señala que mientras en su ayuntamiento no hay un médico permanentemente, en otras pequeñas localidades asturianas vecinas a Oseja, como Pongo o Amieva, "siempre" hay servicio sanitario, porque cuando no está el médico "se queda otro de guardia o al menos un ATS".

"Aquí se nos murió una señora de 40 años a la puerta del consultorio médico por un ataque de asma; no podemos seguir así", dijo el alcalde, quien señaló que a los vecinos les "atrae de tal manera" lo que ven en Asturias que "nos impulsa a decir que queremos ser asturianos".

A media hora en coche, el mismo tiempo que se tarda en llegar a Riaño, está Cangas de Onís, localidad asturiana en la que hay instituto, notaría, delegación de hacienda y todo tipo de servicios que los habitantes de Oseja no encuentran en Riaño.

La localidad leonesa más cercana que le ofrece este tipo de servicios es Cistierna, a 63 kilómetros de distancia, y a la que tardan en llegar más de una hora.

Posada de Valdeón, gobernada por el PSOE en coalición con la Unión del Pueblo Leonés (UPL), está a 21 kilómetros de Oseja de Sajambre y sus problemas son los mismos.

Manifestación contra un cementerio nuclear en Burgos

EFE / BURGOS

Mil personas, según fuentes de la Policía Nacional, se manifestaron ayer por las principales calles de la capital burgalesa contra la posible instalación de un cementerio nuclear de residuos de alta actividad en esta provincia.

La manifestación, que se desarrolló en un ambiente festivo, fue el acto de cierre de las jornadas contra cementerios nucleares que se han celebrado en Burgos este fin de semana con la intervención de varios representantes de grupos ecologistas.

El portavoz de la coordinadora Odra-Pisuerga contra el cementerio nuclear y organizador de las jornadas, Antonio Navas, señaló a EFE que "la culpa de toda esta situación es de ENRESA, porque nos hace llegar información sesgada y quiere aparentar que no pasa nada, pero siguen sin negar de manera clara que se vaya a instalar un cementerio nuclear".

SÓLO NOTARÁS QUE SON DIESEL CUANDO PONGAS COMBUSTIBLE

Fiesta 1.8 Diesel
1.415.000 ptas.
ADEMÁS, 80.000 PTAS MENOS SI TIENES PLAN PREVER.
Airbag conductor
Barras de protección lateral
Estructura reforzada
Inmovilizador Antirrobo

Escort TurboDiesel Polar Series
1.925.000 ptas.
ADEMÁS, 80.000 PTAS MENOS SI TIENES PLAN PREVER.
Aire acondicionado
Airbag conductor
Cierre centralizado
Elevalunas eléctricos
Radiocassette con frontal extraíble
Dirección asistida
Inmovilizador Antirrobo
Pintura metalizada

Mondeo CLX TurboDiesel
2.495.000 ptas.
ADEMÁS, 80.000 PTAS MENOS SI TIENES PLAN PREVER.
Aire acondicionado
Airbag conductor
Dirección asistida
Elevalunas eléctricos
Cierre centralizado
Inmovilizador antirrobo
Doble cierre
Retrovisores eléctricos
Cierre remoto

Oferta válida en Castilla y León hasta fin de mes. PVP recomendados. IVA, transporte, impuesto de matriculación y aportación del Concesionario participante incluidos. Opcionalmente te ofrecemos gestión de matriculación y seguridad mecánica Ford.

hablemos
902 442 442
www.ford.es

Multi Opción

RED FORD DE CASTILLA Y LEÓN

Ford

M.C.D.2022

Agentes de viajes de toda España conocen la oferta turística de Castilla y León

Mundicolor ha repartido 400.000 folletos sobre la Comunidad entre 6.000 agencias de viajes

El director general de Mundicolor, Julio González Soria, presentó a trescientos agentes de viajes de toda España el folleto "Castilla y León, cada fin de semana unas vacaciones", que ha sido elaborado gracias a un convenio entre el primer tour-operador español y la Junta de Castilla y León.

MERCEDES GARCIA/ PALMA DE MALLORCA

Parte de los trescientos agentes de viajes que asistieron a la presentación del folleto

"Hasta el momento la oferta turística estaba muy polarizada, y no nos habíamos dado cuenta que teníamos una riqueza muy importante en comunidades como Castilla y León, donde se han desarrollado nuevos tipos de mercado", recordó el director general del primer tour-operador español a los responsables de más de trescientas agencias de viajes de todo el país, a quien animó a que dirigieran a sus clientes hacia esta Comunidad.

El director general de Mundicolor recordó durante la presentación del folleto, que tuvo lugar días pasados en Palma de Mallorca, que Castilla y León es una de las comunidades españolas que mejor "materia prima" ofrece y en la que existe una mayor coordinación entre iniciativa pública e iniciativa privada.

González Soria calificó la política turística de la Junta de Castilla y León de "muy acertada", y se mostró dispuesto a seguir renovando anualmente el convenio firmado este año con la Administración regional, "ya que nuestra idea es que las colaboraciones con las diferentes comunidades autónomas sean a largo plazo, puesto que las acciones continuadas e insistentes son las que terminan penetrando en el mercado".

El folleto sobre Castilla y León editado por Mundicolor recoge a lo largo de sus 24 páginas una amplia información acerca de cada una de las nueve provincias de la Comunidad, así como un listado con una selección de los mejores hoteles. Concretamente, en el apartado destinado a Palencia se hace una amplia enumeración de los monumentos de interés artístico de la capital y provincia, puntualizando el excelente estado de conservación en el que se encuentran la mayor parte de ellos. En el epígrafe destinado a Palencia se incita también a los turistas a que se acerquen a estas tierras, recordándoles que la provincia se encuentra en un enclave estratégico en cuanto a vías de comunicación, tanto terrestres como ferroviarias.

El folleto, del que se han impreso cerca de 400.000 unidades y se han distribuido entre 6.000 agencias de viajes de toda España, cuenta con una carta de bienvenida del propio presidente de la Comunidad. Juan José Lucas aconseja a los españoles y extranjeros a que no se sigan perdiendo los grandes encantos de la Comunidad, como pueden ser El Camino de Santiago, la Ruta de la Plata, e incluso, las fiestas populares, el folklore y la gastronomía, que se pueden encontrar en cualquier rincón de estas tierras.

No obstante, la promoción que está realizando Mundicolor de Castilla y León va más lejos de la publicación del fólleto, ya que tiene previsto dar a conocer los atractivos turísticos de la Comunidad en Francia. Para ello, ha organizado un work-shop en Paris el próximo 2 de junio, al que asistirán 160 agentes de viajes galos, al parecer muy interesados en los vuelos directos París-Valladolid.

El encuentro, en el que se proyectará el último vídeo promocional de Castilla y León, contará con la presencia del director general de Turismo de la Comunidad, Dionisio Miguel Recio, el director general de la filial francesa de Mundicolor, el director gerente del tour-operador, y empresarios del sector de la hostelería de las nueve provincias castellano-leonesas.

A pesar de que Mundicolor es el tour-operador español que más extranjeros trae a Castilla y León, introduciéndoles mediante excursiones a Salamanca, Segovia y Avila, reconoce que la meta para esta Comunidad no son los extranjeros. "El primer objetivo que nos hemos fijado para Castilla y León es el mercado español, ya que es, con diferencia, el de mayor potencial de gasto", aseguró durante la presentación del folleto de Castilla y León el director general de Mundicolor, Julio González Soria.

Reserva anticipada en Las Edades del Hombre

Ante la inminente llegada a la Palencia de la magna exposición de Las Edades del Hombre, el director general del primer tour-operador español piensa que lo aconsejable a la hora de organizar un evento de estas características es que un organismo se encargue de la reserva de entradas por anticipado. "Una entidad financiera, por ejemplo, podría hacerse con un sistema informático que controle los tiempos de visita y permita reservar entradas por teléfono", comentó el director general de Mundicolor, Julio González Soria, tras reconocer que con este sistema los turistas no tendrían ni un minuto de espera, puesto que tan sólo se limitarían a pasar por ventanilla para recoger su entrada mediante un número de localizador.

Al parecer, el citado sistema funciona a la perfección en el Museo Guggenheim, y ha sido utilizado también con éxito en exposiciones realizadas en la capital de España por Caja Madrid, La Caixa y Argentaria.

¿Reestructuración hotelera?

Julio González Soria, perfecto conocedor del efecto que han provocado las anteriores exposiciones de Las Edades del Hombre, desaconseja rotundamente que Palencia emprenda una reestructuración hotelera de cara a la llegada de la magna exposición.

"Pienso que Palencia tiene una capacidad suficiente para albergar turistas en lo que llamamos zona de influencia, es decir, a 20 ó 30 kilómetros de la ciudad, donde hay buenos establecimientos que hay que saber indicar al turista", aseguró el máximo responsable de Mundicolor, tras aconsejar a las autoridades palentinas que no pierdan la oportunidad de llevar a los miles de turistas que se acerquen a Palencia hasta la provincia, "puesto que este acontecimiento será un escarate que habrá que aprovechar para años venideros".

AGT. 34-06

AGENCIA EXPERTA EN MUNDICOLOR

PREPARE SUS VACACIONES "VERANO 98" CON NOSOTROS

TENEMOS TODOS LOS DESTINOS
LE ESPERAMOS CON LAS MEJORES OFERTAS

ORGANIZAMOS TAMBIEN VIAJES ESPECIALES PARA "LUNAS DE MIEL"

D. SANCHO, 11 – Teléfono (979) 74 70 11 – Fax (979) 74 70 56 – PALENCIA

TOUR OPERADOR INTERNACIONAL Nº 1 DE ESPAÑA

M.C.D.2022

Ruta gastronómica palentina

El rincón del Gourmet

¿Dónde comer en Palencia

Los amantes de la buena mesa tienen en esta página, todos los días de la semana, una guía donde encontrar los mejores restaurantes de Palencia para comer, cenar, picar una buena tapa u organizar celebraciones especiales, familiares y de empresa; además, para deleite de los "aprendices de chef", cada día se incluirá una receta de los más prestigiosos cocineros de la región.

BAR Ecuador
DEL PICOTEO PALENTINO

VAMONOS DE PICOTEO
Casa Matías

CHOPITOS FRITOS .....700 Ptas.
BROCHETA DE CHAMPIÑONES.....225 Ptas.
TABLA "IBERICA" DOCE VARIEDADES .....1.800 Ptas.
MOLLEJAS DE LECHAZO DE CASTILLA .....850 Ptas.
JIJAS "IBERICAS" O DE "CIERVO" .....525 Ptas.
SOLOMILLO "IBERICO" A LA PLANCHA CON PIQUILLOS....850 Ptas.
C/. Martín Calleja, 19 - Teléfono/Fax 979 74 41 18

RESTAURANTE
Hotel REY SANCHO

LUNES: Lentejas al estilo de la abuela
MARTES: Fabada Asturiana
MIERCOLES: Patatas a la importancia
JUEVES: Cocido castellano
VIERNES: Potaje de garbanzos
SABADOS Y DOMINGOS: DIAS DEL ARROZ
Arroz con bogavante
Arroz abanda
Arroz con almejas
Arroz a la huerta

TODOS LOS DIAS... UN PLATO DE COCINA CASERA
MENÚ: Ensalada Mixta. Pella Valenciana. Postre. Precio: 1.600 Ptas.
MENÚ NIÑOS: Spaghetti bolognesa. Escalope milanesa. Postre. Precio: 800 Ptas.
Avda. Ponce de León, s/n - Tfno.: 979 - 72 53 00 - Fax: 979 - 71 03 34

RESTAURANTE ISABEL
PRIMEROS
Pencas de acelga con almejas - Huevos fritos con patatas, chorizo y pisto - Pimientos rellenos de morcilla
SEGUNDOS
Chuletillas - Rape en salsa verde con ajos tiernos - Entrecot al gusto
Pan, vino y postre
2.500 Ptas.
Valentín Calderón, 6. Tfno.: 74 99 98

BAR - RESTAURANT -LOS JARDINILLOS-
- Comuniones
- Bodas
- Comidas empresa
- Menús especiales
C/. Eduardo Dato, 2. Tfno.: 979-74 55 81. PALENCIA.
RESERVE SU MESA

RESTAURANTE BAR Carlos
GRAN VARIEDAD PLATOS A LA CARTA
Tapas y Picoteo
ESPECIALIDAD
SEPIA A LA PLANCHA
C/. Conde Vallellano, 2.
Tfnos.: 70 0115 - 71 02 65 - Palencia

COCINA ITALIANA CASERA
Restaurante Italiano
Vía Miracoli
PIZZAS EN HORNO DE LEÑA
PESCADOS - CARNES
ABIERTO TODOS LOS DÍAS
NUEVA CARTA
OFERTAS ESPECIALES GRUPOS
C/. Gral. Mola, 86 - Tfno.: 75 20 50

LA FRAGATA
RESTAURANTE
Menús viernes, sábados y domingos, desde 2.300 ptas.
MENÚ DE DEGUSTACIÓN
ENTRADAS:
Pudín de Cabracho - Pastel de Verduras - Pimientos del Piquillo - Rellenos en salsa de nueces - Cornetes de Salmón
PRIMEROS:
Filetes de lenguado al Cava con langostinos o Brocheta de Mero
SEGUNDOS:
Estofado de rabo de toro u Ossobuco
POSTRE, PAN, VINO Y CAFÉ
3.400 pts.
Pedro Fernández del Pulgar, 6 - Teléfono 75 01 29 - 34005 Palencia

CERVECERIA FLANDES
NUEVA COCINA TEX-MEX
BURRITOS - NACHOS - COSTILLAS - GUACAMOLES - Y NUESTRA SELECCIÓN DE ENSALADAS
Y TODA CLASE DE PICOTEO
MENÚS (DE LUNES A VIERNES, MEDIODÍA)
MENÚ FLANDES: 475 ptas. - MENÚ TEX-MEX: 875 ptas. COCINA BELGA: 1.375 ptas.
Sin olvidar nuestas paletas de patatas fritas
CERVECERÍA FLANDES, El arte de la Cerveza.
Pasaje Com. San Francisco. Tel.: 70 07 08. Valentín Calderón, 10 - Ignacio Mtnez. de Azcoitia, 11

LA RECETA

Bacalao al ajo arriero

RESTAURANTE ISABEL

Valentín Calderón, 6 – Teléfono 74 99 98

INGREDIENTES (6 personas):

1/2 kg. de bacalao más bien grueso y con la piel tirando a clara, 1 vaso (de los de agua) de aceite, 2 cucharadas soperas de aceite (para freir el pimiento), 1 cebolla grande (200 g), 3 ó 4 dientes de ajo, 1 lata pequeña de pimientos rojos (de 100 g.) o 2 pimientos secos puestos en remojo.

Desmigar el bacalao la víspera, guardando la piel, y ponerlo todo en remojo, para desalar.

Al ir a hacer el ajo arriero, se saca el bacalao y se seca suavemente, sin estrujarlo, con un paño. Las pieles se cortan con unas tijeras en tiritas finas.

En una cazuela de barro resistente al fuego se pone el aceite a calentar; cuando está caliente se echa la cebolla picada muy menuda, así como los ajos también picaditos. Se fríen despacio (a fuego lento) y sin que se doren (unos 10 minutos). Se agrega entonces la carne de los pimientos remojados.

Luego se echa el bacalao y las pieles y se sacude la cazuela, para que vaya soltando la gelatina, pero sin necesidad de darle vueltas con una cuchara. Añadirle a los 10 minutos el pimiento bien escurrido y dado unas vueltas en una sartén con un poco de aceite. Mezclar todo y dejar a fuego lento una hora, más o menos.

M.C.D.2022

Arzalluz se queda sólo al acusar al PP de usar el terrorismo para ganar votos

El líder del PNV advierte a los 'populares' que pueden acabar como el PSOE con el GAL

Las declaraciones de Xabier Arzalluz ayer en un medio de comunicación nacional en las que acusaba al PP de no acabar con el terrorismo por fines electorales levantó una oleada de críticas por parte de la mayoría de los políticos que condenaron afirmaciones tan ligeras.

SPC / MADRID

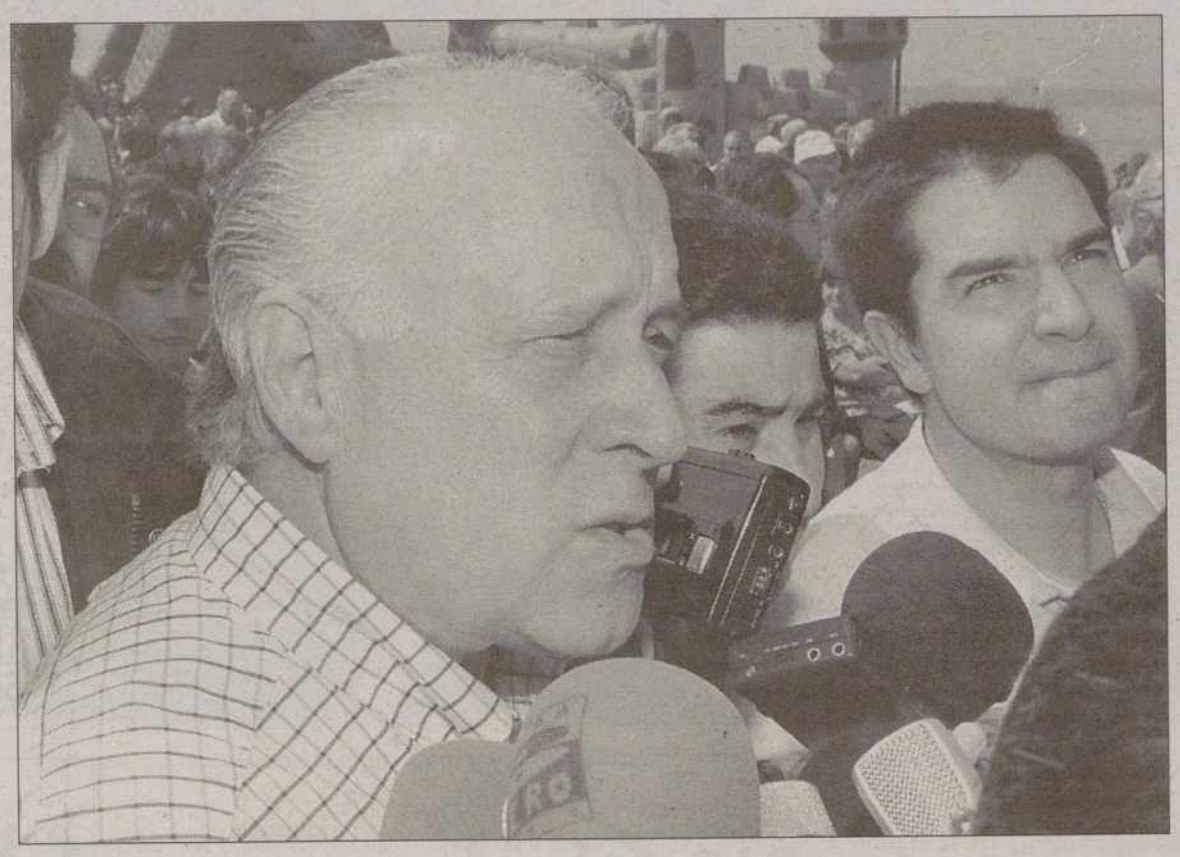

Xabier Arzalluz prestó ayer declaración ante los medios de comunicación en Vizcaya / EFE

El presidente del PNV, Xabier Arzalluz, advirtió ayer al PP que si continúa con su discurso en materia antiterrorista puede tener "disgustos" como los que tuvieron Felipe González con el GAL y Adolfo Suárez con el 23-F. Momentos antes de un mitin ofrecido en la playa de Ereaga de Getxo (Bizkaia), con motivo del *UribeKosta Eguna*, Arzalluz negó haber dicho que José María Aznar "no acaba con el terrorismo por interés electoral", sino que el PP rechaza mantener contactos con ETA por electoralismo.

En cuanto a la conversaciones que está manteniendo el PNV con HB, el dirigente nacionalista afirmó que no se trata de "negociación en profundidad" y dijo a HB que no está dispuesto a rechazar el Estatuto de Gernika porque "tiene todavía grandísimos elementos de desarrollo". Por ello, señaló que no van a ceder a "ninguna aventura" o a "nuevos inventos".

Las duras declaraciones de Arzalluz provocaron una oleada de contundentes reacciones. Así, el presidente del Partido Popular en el País Vasco, Carlos Iturgaiz, dijo ayer que las declaraciones del presidente del PNV, Xabier Arzalluz, "son una provocación al PP y al presidente Aznar". El secretario general de Unidad Alavesa, Pablo Mosquera, manifestó ayer que "unos nacionalistas", en referencia a los que ejercen o justifican la violencia, "hacen barbaridades y otros se aprovechan de ellas", en referencia a los partidos nacionalistas democráticos. El dirigente foralista señaló, respecto a las declaraciones de Arzalluz que "el nacionalismo moderado y el radical coinciden" y que sus objetivos son los mismos.

Por su parte, el secretario general de Nueva Izquierda (NI), Diego López Garrido, consideró ayer que las declaraciones efectuadas por Arzalluz están "en la linea de la demagogia que suele utilizar el presidente del PNV". López Garrido afirmó que resulta "sorprendente" la postura del presidente del PNV "cuando su partido está aliado con el PP" y le acusó de "querer pescar votos" en el electorado de Herri Batasuna.

DIÁLOGOS

El presidente del PNV afirmó ayer respecto a sus conversaciones con HB que no se trata de una "negociación en profundidad"

Por su parte, el presidente de Castilla-La Mancha, José Bono, calificó ayer en Toledo de "juego peligroso y vergonzoso" las polémicas declaraciones del presidente del PNV, Xabier Arzalluz, y señaló que "a mí me importa mucho más acabar con el terrorismo que quién gane las elecciones". En declaraciones a un grupo de periodistas, Bono recordó que en el mes de octubre se celebrarán elecciones en el País Vasco "pero a mí me interesa mucho mas acabar con el terrorismo que quién gane las elecciones, sea quien sea". El presidente castellano-manchego se negó a entrar "en este peligroso juego al que parece ser que inducirían" las declaraciones del dirigente del PNV. A su vez, el coordinador general de IU/EB, Javier Madrazo, acusó hoy al PNV y al Partido Popular de intentar "tensionar la precampaña en torno al debate sobre la violencia para no hablar de los problemas cotidianos de la población".

Violencia radical contra la Policía

Los violentos volvieron a lanzar una ofensiva organizada durante la noche del sábado, en esta ocasión, en la localidad guipuzcoana de Rentería: atacaron con cócteles molotov un vehículo de la Policía Municipal, el Consistorio, una sucursal bancaria, una estación del Topo y un autobús urbano. Además, en Hernani, prendieron fuego a una oficina de seguros. En Rentería actuaron, según la Ertzaintza y la Policía Municipal, medio centenar de radicales. Los hechos comenzaron hacia las once de la noche, cuando un vehículo de la Policía Local, ocupado por una única persona, se dirigía a realizar una actuación ordinaria y fue interceptado por los saboteadores en las cercanías del cruce Xenpelas. El agente observó a los radicales, quienes portaban cócteles molotov, con intención de arrojarlos contra el vehículo policial, por lo que pidió refuerzos y abandonó el turismo. Una segunda dotación policial se dirigió al lugar y fue también atacada, aunque los artefactos no alcanzaron al vehículo. El primer coche, sin embargo, quedó totalmente calcinado. Los saboteadores abandonaron el lugar y se dirigieron a otros puntos de la localidad guipuzcoana. Entre las dependencias atacadas se encuentra la sala capitular del Consistorio, en cuyo interior arrojaron cócteles molotov tras romper los cristales, que quemaron diversos muebles. También atacaron una sucursal de la Caja Laboral, arrojaron cócteles contra una estación del Topo ubicada en la calle Pablo Iglesias y fracturaron las lunas de un autobús urbano, al que al parecer pretendían prender fuego, aunque no lo lograron. El alcalde de la ciudad, Miguel Buen (PSE-EE), destacó que este "grupo de vándalos" estuvo a punto de "quemar" a un policía municipal y advirtió que los violentos no podrán destruir ni "el esfuerzo de todos" ni el buen nombre de la ciudad.

También durante la madrugada de ayer, en la localidad de Hernani (Guipúzcoa), un grupo de radicales atacó una oficina de seguros de la compañía Mapfre. Sobre las doce y media de la noche, utilizaron una tapa de alcantarilla para romper los cristales del local, arrojaron líquido inflamable y le prendieron fuego. Las llamas causaron graves daños en la entrada.

González pide que se deje de hablar de dialogar con ETA

El ex-presidente del Gobierno socialista, Felipe González, remitió ayer un artículo a Europa Press, titulado *La amenaza terrorista*, (que reproducimos de forma íntegra en nuestras páginas de opinión) en el que pide a los que se consideran demócratas que dejen ya de hablar de diálogo con los terroristas aunque continúen los asesinatos o incluso si dejan de matar, argumentando que es un debate falso y sin salida y que los "desalmados" de ETA perciben ambos mensajes como lo que son: "una oferta de impunidad para sus crímenes y un reconocimiento de legitimidad política de los supuestos motivos de sus lucha". González, quien reconoce que bajo su mandato además de las conversaciones de Argel se produjo un "nuevo intento" de negociación con ETA en 1993, afirma que la democracia lo ha intentado todo (amnistía con el Gobierno Suárez, negociaciones en la etapa de Calvo Sotelo, conversaciones de Argel, nuevo intento en el 93 e indultos a los que abandonan) y hay que estar de acuerdo en que a los terroristas no se les va a dar ninguna ventaja política por aterrorizar y sólo se les puede ofrecer "lo mismo que a los demás ciudadanos de Euskadi y de toda España". "Nuestra esperanza es que pierdan toda esperanza de sacar algo de sus crímenes. Esta es nuestra oferta de paz. No repitamos nunca más "cuando dejen de matar...", que pierdan toda esperanza los que matan", subraya el ex-presidente, quien advierte que sólo hay una fórmula para cambiar las reglas de juego en democracia: ganando con los votos en las urnas. Felipe González se pregunta cómo es posible el desacuerdo entre las fuerzas demócratas en un tema como el del terrorismo, y critica el uso de la violencia para echarse en cara unos a otros la falta de unidad, afirmando que, "a pesar de la debilidad de ETA, los terroristas están ganando su criminal batalla". Recalca que el PSOE ha dado un paso adelante para intentar que la confusión acabe y se ordenen las ideas "en un frente de defensa del Estado Democrático, que tiene vocación de consenso pero que no debe frustrarse si algunos no lo comparten". Se trata, de salir de un debate confuso, que pasa de la amenaza a la oferta de generosidad, para marcar una línea clara que conduzca a los violentos a perder la esperanza de obtener ventaja alguna.

M.C.D.2022

EL DIA
DEPORTIVO
Lunes, 18 de mayo de 1998 ▮ EL DIARIO PALENTINO

El Becerril celebró en Villada el ascenso a Tercera División / ENRIQUE CAÑA

El CD Becerril, a Tercera División

El **Palencia** golea a domicilio al Atlético Astorga por 1-5 y acaba la liga regular como campeón del grupo ● El **Venta de Baños** está a un paso del ascenso ● 6.500 palentinos en el **Día de la Bicicleta** ●

No podía fallar el Patrón. En la resaca de las Fiestas de Becerril, San Isidro, con un par de días de retraso, le dio la mejor cosecha al Becerril. Los de Jesús Collantes, en el derby provincial en Villada, lograron de forma matemática el sueño de la Tercera División. Con un gran ambiente en los graderíos, con masiva presencia de seguidores de uno y otro equipo, el cuadro de Jesús Collantes derrota al cuadro villadino por 1-3 y se asegura, ocurra lo que ocurra en la última jornada, a la Tercera División. Se garantiza, como mínimo, la segunda plaza, que atendiendo a los puntos del subcampeón del otro grupo, le vale para alcanzar la Tercera División, aunque su deseo es entrar por la puerta grande, ganando el domingo y de esta forma acabando como campeón. Fiesta por todo lo alto en Becerril, recompensa a una brillantísima temporada.

La fiesta se puede repetir el próximo domingo en Venta de Baños, dado que el cuadro ferroviario tampoco falló en La Granja y de esta manera mantiene, pese al acoso del Norma, la segunda plaza. Un triunfo en la última jornada en su propio terreno de juego, ante sus incondicionales, le aseguraría el ascenso a los de Enrique Hermoso. De ser así, el Venta de Baños acompañaría al Becerril en su camino hacia la Tercera, con un equipo en el que mayoritariamente predominan los jugadores locales, formados en la propia Escuela de Fútbol de Venta de Baños. Puede ser una temporada histórica en la Preferente, logrando dos ascensos, tras largas temporadas de sequía.

A la fiesta por todo lo alto del fútbol provincial se sumó en la distancia el Palencia, que goleó de manera espectacular, tras una brillantísima segunda parte, al Astorga a domicilio por 1-5. De esta forma, los de Alfredo Merino acaban la liga regular como primeros de grupo y esperan ahora el sorteo de los grupos de al fase de ascenso.

Palencia, mientras tanto, fue una fiesta, la de la bicicleta. 6.500 palentinos tomaron la capital palentina en la mañana del domingo en esta fiesta organizada por PRYCA Palencia. Fue, sin duda alguna, un fin de semana sencillamente inolvidable para el deporte palentino. ¡Que se repita!

Las bicicletas tomaron las calles palentinas / ENRIQUE CAÑA

SUMARIO

LIGA NACIONAL
La Peña Castilla rentabilizó la concentración en Reinoso de Cerrato
Página 8

GALGOS
Guaza de Campos, escenario del Interzonal para el Nacional
Página 8

PIRAGÜISMO
Santiago Guerrero y Jorge Alonso vencieron en Sevilla
Página 8

M.C.D.2022

Alberto marcó de penalty su gol número diez de la temporada y recibió cien mil pesetas de prima / ESTUDIO DE LOZAR

Al play-off de ascenso como campeones

El Palencia, en una extraordinaria segunda parte, le enseñó una "manita" al descendido Astorga

1 ASTORGA	5 PALENCIA
Oscar	Geñín ♦♦
David	Guati ♦♦♦
Esquíbel	Fernando ♦♦♦
Carlos	Revuelta ♦♦♦
Leandro	Fran ♦♦♦
(Roberto, 46)	(Olea, 85) ♦
Marcos	Villahoz ♦♦♦♦♦
Mediavilla	Colega ♦♦♦
(Cañedo, 82)	(Paniagua, 78) ♦
Cabello	Alberto ♦♦♦
Edgar	(Bueno, 73) ♦♦
Jarero	Cantero ♦♦♦
Roberto	Isidro ♦♦♦♦
	Molinero ♦♦♦

• GOLES

1-0, minuto 46: Roberto.
1-1, minuto 53: Isidro.
1-2, minuto 60: Alberto.
1-3, minuto 77: Villahoz.
1-4, minuto 87: Paniagua.
1-5, minuto 89: Molinero.

• ARBITRO

Martínez Fez, vallisoletano. Bien. Roja directa al local David en el minuto 60 en la jugada de penalty y amarillas a Fran y Cantero.

SERVICIO ESPECIAL D.L.

Se cumplió el objetivo. El Palencia acaba la liga regular como campeones de grupo, por lo que evitarán en la fase de ascenso a los potentísimos Compostela B y Aranjuez, "cocos" de los grupos gallego y madrileño, respectivamente. Ahora sólo cabe esperar que el sorteo, que se realizará en la jornada de hoy en los locales de la Federación Española de Fútbol, le depare unos rivales asequibles en la fase de ascenso que comenzará este próximo domingo. Los morados, sin concesión alguna, derrotaron a domicilio al Astorga, sin tener que esperar al resultado de la Segoviana, el único rival que le podría haber arrebatado el primer puesto.

Tres eran los objetivos marcados a principio de temporada: clasificarse para el play-off (salvo en dos jornadas, los morados siempre han estado metidos entre los cuatro primeros), lograr el campeonato (lo que concede moral a los jugadores, credibilidad ante la parroquia y cierto temor ante los próximos rivales) y el ascenso. Sólo resta uno por lograr: la consecución de la Segunda B.

Lo más importante de todo, y se demostró ayer en Astorga, es que el Palencia parece estar en buena línea para la decisiva fase. Aunque más lento de lo que se hubiese deseado, el cuadro morado aborda la decisiva fase a un tanto por cierto elevado de estado de forma y esa es la valoración principal.

En tierras maragatas, ciñéndose al encuentro de ayer, se enfrentaban dos equipos con marcadas diferencias. Los locales, ya descendidos, afrontaban el encuentro con el signo de la desmoralización. Los visitantes, que ponían en juego el liderato, mucho más centrados y motivados y todo ello se dejó notar en el campo. Los locales querían dar carpetazo a la liga, mientras que los morados tenían hambre de triunfo. Por todo ello, en el campo no hubo más que un equipo, el Palencia. El encuentro, incluso, se desarrolló en unos cauces más tranquilos de lo esperado, atendiendo a los últimos enfrentamientos entre ambos clubes, siempre un tanto polémicos.

El partido no tuvo historia alguna, sólo la que escribió un Palencia que jugó a placer. El caso es que la primera parte acabó con un sorprendente empate a cero, tras desperdiciar los morados claras ocasiones de gol y en la segunda, al poco de comenzar, llegó el tanto local, pero luego fue un festival morado, con lluvia de goles y un gran espectáculo.

Incluso dos jugadores quedaron más satisfechos, como fue el caso de Alberto, que alcanzó los diez goles en esta temporada y de esta forma logra la prima de 100.000 pesetas prometida por la Junta Directiva y por otro lado Molinero, que tras la polémica logró un gol, lo que le vale alcanzar los 19 y de esta forma convertirse en el máximo goleador del grupo.

Los rivales del play-off

El Palencia, tras acabar en el primer puesto, evitará en la fase de ascenso a los primeros clasificados de los grupos madrileño, asturiano y gallego, Aranjuez, Lealtad y Compostela B. Especialmente complicados los primeros y últimos.

Hoy, a las cinco de la tarde, en los locales de la Federación Española de Fútbol, se realizará el sorteo para confeccionar los cuatro grupos definitivos, del que sólo el ganador ascenderá a la Segunda B. Los posibles rivales del Palencia en la fase de ascenso serán:

- Como segundos: Móstoles, Universidad de Oviedo, Lalín.
- Como terceros: Madrid C, Celta B, Navia.
- Como cuartos: San Sebastián Reyes, Siero, Betanzos.

M.C.D.2022

Olea salió en los últimos diez minutos / ESTUDIO DE LOZAR

Alfredo Merino: "No quiero a ningún filial en el grupo de ascenso"

"Ha sido la recompensa a una intensa temporada"

ALBERTO MORENO/PALENCIA

Tras el encuentro, contactábamos vía telefónica con Alfredo Merino, técnico morado, gracias a la gentileza de Fernando Pobes, de Autocares Pobes, que desde hace años se ocupa de los desplazamientos del club morado. En su voz se denotaba la felicidad por el primer puesto alcanzado y el gran encuentro desarrollado por su equipo.

Curiosamente, el Palencia acababa la primera parte con empate sin goles. "En la primera parte ya debimos resolver, porque fuimos dominadores desde el principio del encuentro al final. Sólo pasamos algunos apuros tras su gol, logrado de una manera un tanto extraña, al marcarnos casi desde el medio del campo, debido a que a Geñín le cegó el sol. El equipo ha jugado muy concentrado, con gran seriedad e intensidad. Hemos sido dominadores totales del encuentro y fueron cinco, como pudieron ser otros tantos. El Palencia ha jugado con una tremenda intensidad, muy concentrado. Ya dije hace unas semanas que de ganar godos los partidos íbamos a ser primeros y así ha sido. Es la recompensa a una larga temporada de trabajo de sacrificio, que esperemos se vea rubricada con el ascenso".

El Palencia parece abordar la decisiva fase en un gran momento de forma, ideal para afrontar los seis encuentros que le restan. Estamos en un gran momento. Este encuentro, convincente en cuanto a juego y resultado y el hecho de ser líderes nos ha animado aún más. Esperemos que sea el comienzo de un mes triunfal para nosotros".

Rivales en el play-off

Hoy es el sorteo de grupos y el técnico tiene sus preferencias. "Para empezar, hemos evitado al quedar primeros a rivales complicados como Aranjuez y Compostela B. Me gustaría que no nos tocase ningún filial, ni Celta B ni Real Madrid C. Puestos a elegir, me gustaría que nos tocase el segundo clasificado del grupo asturiano ((a priori el más flojo) y el t cuarto de los madrileños o gallegos. Sería, a priori, un buen grupo, aunque luego nunca se sabe. Lo que tengo claro es que no me gustarían los equipos filiales para nada. Vamos a esperar el sorteo de hoy y esperemos tener más suerte que el pasado año".

UN PENALTY QUE LE VALIO 100.000 PESETAS A ALBERTO

Todo un detalle, prueba que en el vestuario morado existe un buen ambiente, se producía ayer en Astorga. El Palencia había anulado el tanto de los maragatos por medio de Isidro y minutos después el colegiado señalaba pena máxima a favor del cuadro morado. El especialista desde el punto de penalty es Molinero, pero le cedió el balón a Alberto. El punta pucelano, reconvertido a interior, llevaba hasta ayer 9 goles, a uno de una prima de cien mil pesetas por alcanzar la decena de tantos. Alberto no falló, logró su décimo gol desde que se incorporó y de esta forma alcanzó su objetivo. Un penalty que le significa cien mil pesetas.

El "generoso" Molinero luego tuvo la recompensa por su detalle y cerró la cuenta anotadora, logrando el quinto tanto, sumando 19 goles en liga (más uno en la Copa ante la Leonesa) lo que le convierte en el máximo goleador del Grupo VIII de la Tercera División.

El Palencia es el equipo que mejor reparte los goles, pese al hecho que Molinero haya alcanzado el reinado de los goleadores del grupo, al haber marcado 17 jugadores goles en esta temporada. Un dato tremendamente significativo, dado que salvo los defensas Guati, Fernando y Tovar, y lógicamente los tres porteros, Geñín, Iván y Toni, todos los jugadores morados han logrado marcar cuando menos un gol durante esta temporada.

Alberto.

UNO A UNO. TROFEO TVP

GENIN ● ●

Apenas tuvo que intervenir durante todo el encuentro, mostrándose tremendamente serio. Encajó un gol, al cegarle el sol, recibiendo el tanto prácticamente desde el medio campo.

GUATI ● ● ●

La defensa morada se mostró a un gran nivel, sin dar concesiones a los puntas locales. El lateral derecho morado se sumó varias veces al ataque y por su banda no hubo peligro alguno.

FERNANDO ● ● ●

Una vez más, fue la referencia de sus compañeros de defensa, adelantando la línea a la distancia adecuada, mostrándose segurísimo en el corte y sin cometer error alguno. Una garantía.

REVUELTA ● ● ●

Fue el complemento ideal para el capitán morado. Todos los balones colgados en el área morada, que fueron muchos, dado que los locales no tenían otra referencia atacante, fueron suyos.

FRAN ● ● ●

Volvió a jugar en el lateral izquierdo, desarrollando un gran encuentro, con un gran poderío físico. Tras una temporada un tanto irregular, parece ser el de la pasada temporada. Serio y sobrio.

COLEGA ● ● ●

Jugó con mucha libertad de movimiento, muy suelto, enlazando muy bien con los puntas y medias puntas, con la ventaja de tener guardándole las espaldas a Villahoz. Fue relevado por Pani.

ALBERTO ● ● ●

No fue de los más brillantes del equipo, ocupando la demarcación de media punta por la derecha. Marcó el 1-2 de penalty y poco después fue relevado. En un puesto que no es el suyo, lucho.

CANTERO ● ● ●

Mejoró de forma notable su juego en relación a anteriores encuentros. Tocó más el balón, participó más en el juego, se mostró y estuvo más activo, participando en varias de las jugadas de gol.

ISIDRO ● ● ● ●

Jugó de interior izquierdo, más suelto que en otros encuentros, sabiendo que por detrás tenía a Fran. La banda izquierda fue suya. Marcó el tanto del empate y fue uno de los mejores del equipo.

MOLINERO ● ● ●

Tras la movida semana, retornó al equipo inicial morado, anotando el tanto que cerraba la cuenta. Fue el jugador más peligroso, sacrificándose en la presión y abriendo huecos a los compañeros.

PANIAGUA ● ●

Llevaba mucho tiempo sin marcar y aprovechó los minutos que le dieron, tras relevar a Colega. Se le vio más activo que en anteriores encuentros, aprovechando en esta ocasión para marcar.

BUENO ● ●

Entró en el campo, ya con el marcador favorable al Palencia, relevando a Colega, con el fin de darle mayor consistencia defensiva al equipo, algo que se cumplió. Rindió a un buen nivel.

OLEA ●

Entró por Fran cuando restaban diez minutos para acabar el encuentro y en tan poco tiempo apenas pudo meterse en el partido, aunque mantuvo el buen tono mostrado por el equipo.

EL MEJOR

VILLAHOZ ● ● ● ● ●

Puede parecer sorprendente que en un encuentro de claro talante ofensivo sea el destacado un jugador que brilla por su labor defensiva. Con él en el centro del campo, arropando a Colega, libre de movimientos, barriendo todos los balones que pasaban por su zona, el Palencia jugó más seguro. Por si fuera poco, marcó el tanto de la tranquilidad, el 1-3, demostrando que también sabe atacar. Este encuentro no ha sido más que la rúbrica a una excepcional temporada particular.

M.C.D.2022

RESULTADOS Y CLASIFICACIONES DEL FUTBOL PROVINCIAL

RESULTADOS

Leonesa "B"	1	0	Garray C.F.
Rácing Lermeño	0	2	S.D. Gimn. Segoviana
C.D. Tardajos	3	2	Arandina C.F.
Atco. Astorga	1	5	C.F. PALENCIA C.O.
C.F. Endesa	1	1	C.D. Béjar Ind.
Atco. Bembibre	0	2	S.D. Ponferradina
U.D. Salamanca "B"	2	2	La Bañeza F.C.
R.D.D. Ribert	1	0	C.D. Laguna
C.D. Nava	2	1	Atisae ITV Cuéllar
S.D. Hullera V. Leonesa	0	0	Real Avila

PROXIMA JORNADA

CLASIFICACIONES

		PJ	G	E	P	GF	GC	PTOS
1	C.F. PALENCIA C.O.	38	22	10	6	69	33	76
2	S.D. Gimn. Segoviana	38	21	12	5	55	24	75
3	S.D. Ponferradina	38	20	12	6	68	30	72
4	U.D. Salamanca "B"	38	19	13	6	64	36	70
5	C.D. Nava	38	19	10	9	62	48	67
6	Real Avila	38	15	8	15	46	40	53
7	C.D. Laguna	38	13	13	12	35	28	52
8	Leonesa "B"	38	13	12	13	37	35	51
9	Atisae ITV Cuéllar	38	13	10	15	45	51	49
10	Atco. Bembibre	38	13	9	16	61	65	48
11	C.F. Endesa	38	12	12	14	36	44	48
12	R.D.D. Ribert	38	11	14	13	46	62	47
13	Rácing Lermeño	38	12	10	16	37	38	46
14	S.D. Hullera V. Leonesa	37	10	16	11	39	45	46
15	La Bañeza F.C.	38	11	12	15	49	48	45
16	C.D. Béjar Ind.	38	11	11	16	45	58	44
17	Garray C.F.	38	10	12	16	29	45	42
18	Atco. Astorga	38	8	13	17	37	59	37
19	Arandina C.F.	37	10	7	20	40	66	37
20	C.D. Tardajos	38	5	6	27	29	74	21

	Arandina	Astorga	Avila	Bañeza	Bejar Industrial	Bembibre	Cuéllar	Endesa	Garray	Hullera	Laguna	Leonesa B	Lermeño	Nava	**Palencia**	Ponferradina	Ribert	Salamanca B	Segoviana	Tardajos
Arandina		1-1	0-3	3-2	3-1	1-0	3-2	0-1	3-1	1-2	1-0	0-0	0-3	1-1	1-1	2-1	1-0	2-2	0-2	0-1
Astorga	2-2		0-1	1-1	0-6	0-0	1-2	0-0	3-0	1-1	1-0	0-3	1-0	3-3	1-5	2-2	2-0	1-1	0-1	3-0
Avila	3-1	2-1		3-3	0-1	1-1	0-0	0-0	3-0	0-2	0-0	0-1	2-1	1-2	1-0	1-2	2-3	0-1	1-0	1-0
Bañeza	3-1	0-1			4-0	4-0	3-1	5-0	0-0	2-5	0-2	0-0	0-0	0-2	0-1	1-1	1-0	2-1	0-0	3-1
Bejar Industrial	4-1	3-1	1-3	2-1		1-1	2-5	0-0	1-0	1-1	1-5	0-1	0-2	0-1	0-2	1-1	2-0	1-1	2-3	3-2
Bembibre	0-3	4-0	1-2	1-1	3-1		3-0	6-3	4-0	3-0	1-1	0-3	1-1	2-3	1-1	0-2	2-5	1-3	0-1	4-0
Cuéllar	1-0	2-0	0-1	1-2	1-0	1-2		0-0	0-0	4-0	1-0	1-0	0-0	5-0	0-3	1-1	1-2	2-1	3-2	2-1
Endesa	3-0	1-0	0-2	2-0	1-1	0-4	0-0		0-0	0-0	0-2	2-1	0-0	3-0	2-4	0-1	5-0	0-1	2-1	1-0
Garray	2-0	1-0	1-0	0-0	0-1	0-0	0-0	2-1		2-0	0-1	0-1	3-0	1-0	3-3	2-2	2-1	2-1	0-0	1-1
Hullera		1-1	0-0	1-1	0-0	2-0	3-1	0-2	0-0			0-0	1-1	1-2	1-1	3-1	1-1	2-2	0-0	2-0
Laguna	2-0	0-0	2-2	2-0	3-0	0-0	2-1	1-0	0-0	1-2		0-0	0-2	2-0	1-1	0-2	0-0	1-3	0-0	2-0
Leonesa B	4-2	1-1	1-1	2-1	1-1	0-1	1-1	0-0	1-0	3-1	0-0		2-3	0-1	2-0	0-3	1-1	0-0	0-1	3-0
Lermeño	0-1	3-1	2-0	0-1	0-1	0-1	2-3	0-1	1-0	0-0	2-1	1-0		4-0	0-2	0-0	3-0	0-4	0-2	2-1
Nava	3-2	5-1	1-0	4-1	1-3	4-1	2-1	4-0	4-0	1-1	1-0	0-1	2-1		2-1	0-1	2-2	1-1	0-0	3-1
Palencia	3-1	2-0	4-3	1-0	1-0	3-1	0-0	2-0	3-1	1-0	1-0	1-0	1-0	2-2		0-0	1-1	1-2	5-1	1-0
Ponferradina	2-0	2-3	2-0	3-1	4-1	6-1	5-0	1-1	0-1	3-0	1-1	2-0	2-0	0-0	2-0		5-0	1-0	2-1	3-0
Ribert	1-1	2-1	1-0	0-0	1-1	1-3	2-0	1-1	4-2	1-3	1-0	2-3	3-2	2-2	0-6	3-0		0-0	1-3	2-1
Salamanca B	4-0	1-0	1-0	2-2	2-0	4-2	4-1	3-1	2-1	2-1	1-1	4-0	1-1	2-2	3-2	1-0	0-0		0-2	2-0
Segoviana	2-0	0-0	2-1	2-1	1-1	6-0	1-1	2-1	2-0	4-0	3-0	2-0	0-0	1-0	0-0	0-0	1-1	3-1		2-1
Tardajos	3-2	0-3	1-4	1-2	1-1	1-6	2-0	0-2	2-1	1-2	0-1	2-1	1-1	0-1	1-3	3-3	1-1	0-0	0-1	

REGIONAL PREFERENTE GRUPO A

RESULTADOS

A.D. VILLADA	1	3	C.D. BECERRIL
C.F. Briviesca	1	2	C.D. Norma
A.D. Las Navas	0	1	C.D. GUARDO
S.D. Visontiun	4	1	C.D. HERRERA
C.D. AGUILAR	2	1	C.D. Cebrereña
S.D. Almazán	2	1	C.F. PALENCIA "B"
Sporting Uxama	0	0	U.D. Gpo. Río Vena
C.D. La Granja	0	2	C.D. VENTA DE BAÑOS

Descansa: A.D. San Esteban

PROXIMA JORNADA

C.D. Norma – A.D. VILLADA
A.D. San Esteban – C.F. Briviesca
C.D. HERRERA – A.D. Las Navas
C.D. Cebrereña – S.D. Visontiun
C.F. PALENCIA "B" – C.D. AGUILAR
U.D. Gpo. Río Vena – S.D. Almazán
C.D. VENTA DE BAÑOS – Sporting Uxama
C.D. BECERRIL – C.D. La Granja

Descansa: C.D. GUARDO

CLASIFICACIONES

		PJ	G	E	P	GF	GC	PTOS
1	C.D. BECERRIL	31	21	6	4	74	32	69
2	C.D. VENTA DE BAÑOS	31	21	4	6	50	20	67
3	C.D. Norma	31	20	5	6	76	35	65
4	S.D. Almazán	31	20	5	6	66	28	65
5	C.D. AGUILAR	31	18	5	8	56	26	59
6	Sporting Uxama	31	14	9	8	36	32	51
7	C.D. GUARDO	32	13	8	11	36	40	47
8	C.F. PALENCIA "B"	31	13	7	11	51	46	46
9	C.D. HERRERA	31	11	7	13	38	48	40
10	U.D. Gpo. Río Vena	31	9	11	11	30	33	38
11	C.D. La Granja	31	11	5	15	45	49	38
12	A.D. Las Navas	31	12	1	18	40	55	37
13	A.D. VILLADA	31	9	7	15	40	55	34
14	A.D. San Esteban	31	8	6	17	28	55	27
15	C.F. Briviesca	31	6	6	19	36	64	24
16	C.D. Cebrereña	31	5	3	23	27	67	18
17	S.D. Visontiun	31	4	3	24	31	75	15

LIGA NACIONAL JUVENIL

RESULTADOS

U.D. Salamanca B	2	0	C.D. Numancia
PEÑA R.D. CASTILLA	6	0	Villa Angeles
G.E. Renault	3	0	Peña Antonio José
Betis C.F.	2	1	C.F. Peña
C.D. Zamora	1	3	R.C.D. Ribert
Vadillos C.F.	1	3	Real Valladolid B
Firestone C.F.	1	0	C.F. PALENCIA
P. Col. Diocesano	11	0	Atco. Bembibre

PROXIMA JORNADA

Villa Angeles – U.D. Salamanca B
Peña Antonio José – PEÑA R.D. CASTILLA
C.F. Peña – G.E. Renault
R.C.D. Ribert – Betis C.F.
Real Valladolid B – C.D. Zamora
C.F. PALENCIA – Vadillos C.F.
Atco. Bembibre – Firestone C.F.
C.D. Numancia – P. Col. Diocesano

CLASIFICACIONES

		PJ	G	E	P	GF	GC	PTOS
1	Real Valladolid B	29	23	5	1	57	15	74
2	G.E. Renault	29	18	6	5	66	32	60
3	R.C.D. Ribert	29	16	6	7	69	45	54
4	P. Col. Diocesano	29	13	9	7	61	33	48
5	Betis C.F.	29	12	10	7	45	34	46
6	C.D. Numancia	29	12	3	14	37	50	39
7	Vadillos C.F.	29	10	8	11	41	39	38
8	PEÑA R.D. CASTILLA	29	9	10	10	32	34	37
9	C.F. Peña	29	10	7	12	32	42	37
10	Villa Angeles	29	10	7	12	28	39	37
11	C.D. Zamora	29	9	8	12	35	37	35
12	C.F. PALENCIA	29	9	6	14	55	55	34
13	Firestone C.F.	29	8	9	12	30	31	33
14	U.D. Salamanca B	29	9	5	15	35	52	32
15	Peña Antonio José	29	5	7	17	30	67	22
16	Atco. Bembibre	29	5	2	22	23	71	17

REGIONAL PROVINCIAL

RESULTADOS

Cristo Atco. – Baltanás	10 – 2
Villamuriel – Alar	3 – 1
Castilla Dueñas – Cervera	3 – 3
Carrión – Saldaña	0 – 1
Monzón – Paredes	1 – 0

Descansó: Barruelo

CLASIFICACIONES

	PJ	PTOS
Cristo Atco.	19	45
Paredes	19	30
Saldaña	18	30
Cervera	18	29
Barruelo	18	20
Carrión	18	28
Villamuriel	18	27
Monzón	18	25
Castilla Dueñas	18	18
Alar	18	16
Baltanás	18	6

PROXIMA JORNADA

Baltanás – Villamuriel
Alar – Castilla Dueñas
Cervera – Carrión
Saldaña – Monzón
Paredes – Barruelo
Descansa: Cristo Atco.

M.C.D.2022

FUTBOL / REGIONAL PREFERENTE GRUPO A

El Venta de Baños también "respira" a Tercera División

REDACCION

LA GRANJA	0
V. DE BAÑOS	2

• **La Granja**
Andrés, Baeza, Manuel, Martín, Andaluz, Castán, Llorente, Deleva, Rodri, Roque y Duque. También jugaron Juan, Puertas y Alberto
• **Venta de Baños**
Alberto, Salva, Miguel, Rubén, Valbuena, Dubi, Luis, Gala, Raúl, Manolo, y Ramírez. También jugaron Díez, Montero e Israel.
• **ARBITRO**
Dirigió el soriano Berrojo Valencia, auxiliado por Medina y Palacios. Espulxó a Manel en el minuto 80 y a Rodri en el 89.
• **GOLES**
0-1.-min. 56: Luis
0-2.-min. 69: Ramírez

El Venta de Baños logró en la jornada de ayer un resultado importantísimo en la localidad segoviana de La Granja al ganar por 0-2 en un partido que no era fácil para los venteños por cuanto viajaban hasta un campo muy complicado y, además, contaba con demasiadas bajas en sus filas.

Sin embargo, los venteños se pusieron el mono de trabajo y jugaron con mucha seriedad y orden, teniendo en cuenta además que Hermoso no podía contar con delanteros en esta ocasión.

Luis, de cabeza, abrió la cuenta en el minuto 56 para el Venta de Baños y en el 69 Ramírez lograría el segundo tanto tras una buena jugada. El Venta de Baños respira ya a Tercera.

El Becerril cantó el ascenso a Tercera en Villada

1 VILLADA	3 BECERRIL
Agustín	Dios
Ladis	Luis
Ribera	Chema
Tovar	Guillermo
Pobes	Javitín
Toño	Félix
José Luis	Carlos
Richar	Andrés
Sebas	Emilio
Joaquín	Esteban
Ramón	Juanma
(Iván)	(Riol)
(Delfín)	(Paco)

• **GOLES**
0-1.- min.50: Riol
1-1.-min. 54: Richar (p)
1-2.-min. 80: Esteban
1-3.-min. 86: Esteban
• **ARBITRO**
Dirigió el colegiado leonés Muñiz González, auxiliado por Sánchez y Carbajo.
• **INCIDENCIAS**
El CD Becerril logró directamente el ascenso a Tercera División.

El CD Becerril logró el ascenso a Tercera en Villada / ENRIQUE CAÑA

EBA

El cuadro del CD Becerril que entrena Jesús Collantes logró en la jornada de ayer el ascenso a Tercera División de forma matemática tras su victoria lograda en el campo del Villada, un derby provincial qur prometía porque los dos equipos contendientes tenían mucho que jugarse.

El partido comenzó con tanteo por parte parte de ambos pero el Villada comenzó a jugar con peligro en el área del Becerril. Sebas, con empate a cero en el marcadorl, tuvo una muy buena oportunidad ya en la segunda parte pero cunado lo más fácil era marcar lanzó el balón por encima del larguero.

A partir de ese momento, fue el Becerril el conjunto que comenzó a mandar en el terreno de juego hasta que llegaron los goles.

Primero fue Riol el que abrió la cuenta para el conjunto de collantes, pero cuatro minutos después Richar, de penalty, estableció el tanto del empate.

Con empate en el marcador, se llegó hasta los últimos minutos del partido y justo emergió la figura de Esteban para establecer el 1-2 en el minuto 80. Seis minutos después, el propio Esteban logró aumentar la cuenta definitivamente.

Celebración

Tras el encuentro, los jugadores, cuerpo técnico, directivos y cerca de 400 aficionados llegados desde Becerril de Campos festejaron por todo lo alto el triunfo y ascenso del Becerril a la Tercera División del fútbol nacional después de una temporada realmente sensacional del cuadro que entrena natural del Mariano Haro.

El Herrera rozó el ridículo en el campo del Visontium

REDACCION

VISONTIUM	4
HERRERA	1

• **Visontium**
Goyo, Mario, Gregor, Abad, Pepe, José Marí, Javi, Paco, Arche, Pedro y Javi II. También jugaron José Carlos, Rámano y Alberto.
• **Herrera**
Míchel, David, Quique, Tomás, José Carlos, Richar, De la Parte, Javi, Rubén, Rodri y Goiko. También jugaron Mane y Carlitos
• **ARBITRO**
Dirigió el burgalés Roberto Pérez, auxiliado por Niño y Rodrigo.
• **GOLES**
1-0.-min. 5: José Mari
2-0.-min. 9: Paco
3-0.-min. 27: Javi
3-1.-min. 73: Mane
4-1.-min. 77: Arche

El conjunto que entrena Javier Ruiz rozó el ridículo en el campo de uno de los equipos que están descendidos desde hace ya varias jornadas de forma matemática. De hecho, los rojiblancos encajaron los tres primeros goles en los primeros 27 minutos de un partido malo de solemnidad.

El Palencia B no pudo parar al Almazán de Soria

REDACCION

ALMAZAN	2
PALENCIA B	1

• **Almazán**
Bilbao, Víctor, Ricardo, Rubén, Gil, Tarancón, Nacho, Coméndez, Sastre, Catón y Sergio. También jugaron Abril, Olmeda y José
• **Palencia B**
Walter, Sergio, Manu, Elices, Chiqui, Raúl, Pahíto, O. Cuadrado, Paco, Javi y Dani. También jugaron Diego, Alex, Pablo y Felipe
• **ARBITRO**
Dirigió Dolz García, auxiliado por Benito y Riero. Sin problemas.
• **GOLES**
1-0.-min. 15: Rubén
2-0.-min. 80: Catón
2-1.-min. 88: Javi
• **INCIDENCIAS**
Partido jugado en terreno de juego en buenas condiciones.

El conjunto del CF Palencia B, pese a jugar bien a lo largo de todo el partido, el cuadro que entrena José Manuel Infante "Lolo" cayó derrotado en un partido, que por otro lado, no contó con muchas ocasiones de gol. Sin embargo, el equipo soriano estuvo más atento en sus jugadas de gol.

ARCHIVO

El Aguilar se despidió de su afición con victoria

REDACCION

AGUILAR	2
CEBREREÑA	1

• **Aguilar**
Oscar, Alberto, Fran, Gorka, Crespo, Germán, Iván, Ricardo, Fernando, Sebito y Alex. También jugaron Maestro, Raúl II y Héctor
• **Cebrereña**
Antonio, Gustavo, Davor, Fernando, David, Chino, Rodri, Pirolo, Antonio II, Gaby y Jorge. También jugó Fran.
• **ARBITRO**
Dirigió Martínez Ramos, de Burgos, auxiliado por Angulo y Navarro II.
• **GOLES**
1-0.-min. 60: Ricardo
2-0.-min.75: Sebito (p)
2-1.-min. 80: Jorge
• **INCIDENCIAS**
Partido jugado en el Alberto Fernández en buenas condiciones.

El conjunto del Aguilar se despidió de su afición con una victoria trabajada ante el Cebrereña en un partido claro para los palentinos por cuanto los abulenses no dieron nunca sensación de peligro a lo largo de los noventa minutos de juego. Ricardo y Sebito, éste de penalty, lograron los tantos del cuadro que entrena Lalo.

ARCHIVO

El CD Guardo acabó la temporada con broche de oro

REDACCION

LAS NAVAS	0
GUARDO	1

• **Las Navas**
Santi, Rati, David, Tomás, Roberto I, David, Nenu, Juan Carlos, Rai, Carlos y Chulina. También jugaron Lázaro y Roberto II.
• **Guardo**
Manolo, David, Jorge, Pirri, Luis, Paco, Rodri, Din, Chema, Marco y Alberto. También jugaron Julio antonio, Benjamín y Dani.
• **ARBITRO**
Dirigió Sánchez Santos, auxiliado por Martín y Sánchez.
• **GOLES**
0-1: m.18: Alberto
• **INCIDENCIAS**
Ultimo partido para el cuadro del CD Guardo en la presente temporada.

El conjunto del Guardo logró en la matinal de ayer domingo una importante victoria en campo de Las Navas en un partido donde los jóvenes jugadores que entrena Primi han demostrado que han acabado la temporada con más fuerza y ganas de lo que habían demostrado a lo largo de la campaña liguera. Alberto marcó un magnífico gol.

M.C.D.2022

VIII Día de la Bicicleta Pryca

Cerca de 6.500 personas participaron ayer en la VIII Edición "Día de la Bicicleta Ciudad de Palencia", según confirmó el organizador de la prueba popular, el centro comercial Pryca. Desde primeras horas de la mañana, familias al completo tomaron las principales arterias de la ciudad para participar en una prueba popular y no competitiva que constaba de 12 kilómetros de recorrido

Los palentinos disfrutaron "a pedaladas"

6.500 personas tomaron parte en la prueba popular organizada por Pryca

ALBERTO ABASCAL

Cerca de 6.500 personas participaron ayer en la VIII Edición "Día de la Bicicleta Ciudad de Palencia", según confirmó el organizador de la prueba popular, el centro comercial Pryca.

Desde primeras horas de la mañana, familias al completo tomaron las principales arterias de la ciudad para participar en una prueba popular y no competitiva que constaba de 12 kilómetros de recorrido.

La benevolencia de la climatología posibilitó que la carrera ciclista, salpicada de anécdotas y curiosidades, discurriera con total normalidad, salvo aislados imprevistos que sufrieron algunos corredores.

Dos personas tuvieron que ser atendidas en el Hospital Río Carrión al sufrir sendas caídas, según confirmaron fuentes de la Cruz Roja.

Un varón de 35 años de edad necesitó varios puntos de sutura en la cabeza como consecuencia de una caída con posterior impacto contra una farola, mientras que otro hombre sufrió un fuerte traumatismo en una de sus rodillas, según las mismas fuentes.

La prueba popular, que contó con la colaboración de Cruz Roja, Protección Civil, Policía Local, Hermandad de Donantes de Sangre y Unión Ciclista Palencia, concluyó pasadas las 12,00 horas del mediodía.

Itinerario

El itinerario por el que discurrió la caravana fue el siguiente: Salida del párking de Pryca, Avenida de Madrid, Avenida de Valladolid, Plaza de España, Avenida de Modesto Lafuente, Avenida José Antonio, Avenida de Castilla, Avenida de General Goded, Calle Obispo Barberá, Calle San Antonio, Avenida de Asturias, Avenida de Simón Nieto, Plaza de León, Avenida Miguel Primo de Rivera, Avenida de Santander, Avenida de Brasilia, Calle Andalucía y llegada al párking de Pryca.

Julen Goñi, el responsable de la organización del VIII Día de la Bicicleta Ciudad de Palencia Pryca, aseguró ayer a este periódico que las inscripciones para tomar parte en la carrera popular que se celebró ayer domingo "se acercaron a las 7.000, muy cerca de las previstas por lo que el ritmo fue por buen camino en los últimos días y encima la climatología nos acompañó en toda la jornada matinal".

Goñi comentó que las previsiones del Centro Comercial Pryca "era llegar hasta la cifra de participantes que nos habíamos propuesto, es decir, sobrepasar los 8.000, aunque, en este sentido, podemos decir que la prueba popular ha sido una vez más todo un éxito desde todos los puntos".

Asimismo, todos los participantes, una vez llegados a meta, participaron en la tradicional tómbola de obsequios.

Los regalos de la tómbola fueron los siguientes: dos televisores, dos vídeos, tres minicadenas, 6 diskman, tres bicicletas, 20 sacos de dormir, 10 tiendas de campaña, 20 vales de compra de 5.000 pesetas, dos viajes a Eurodisney para cuatro personas.

EXITO

El éxito acompañó en todo momento a la organización del VIII Día de la Bicicleta, que contó con el apoyo de diversas firmas públicas y privadas de Palencia.

Como uno más

Entretanto, el gerente de Pryca Palencia, Ginés Vidal, que participó en la prueba como uno más, aseguró al finalizar la misma que "lo importante en esta pueba no era competir sino participar. De hecho, no es competitiva en ningún caso. Tenía el mismo valor para el primero que entre en la línea de meta que el último corredor", apuntó Vidal.

"Lo importante en esta jornada era que la gente se lo pasara muy bien haciendo deporte con la bicicleta y, en ste sentido, tengo que decir que todo ha transcurrido con normalidad", añadió. Por lo demás, todos los participantes disfrutaron tras concluir la prueba con el sorteo de regalos que ofrecía el centro comercial en un Día de la Bicicleta que cuya edición será adelantada para el próximo año.

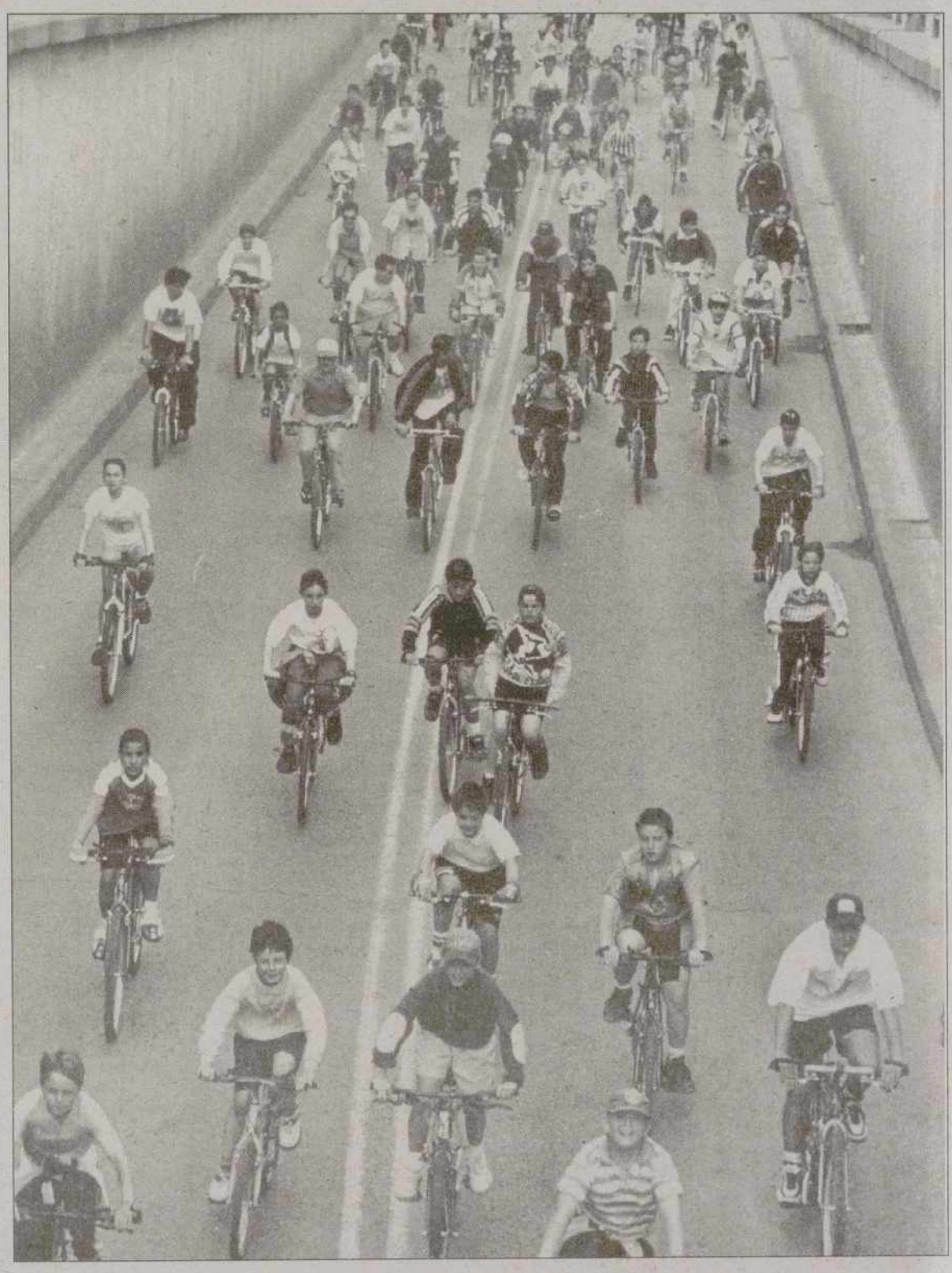

Imágenes de la prueba popular / ENRIQUE CAÑA

M.C.D.2022

VIII Día de la Bicicleta Pryca

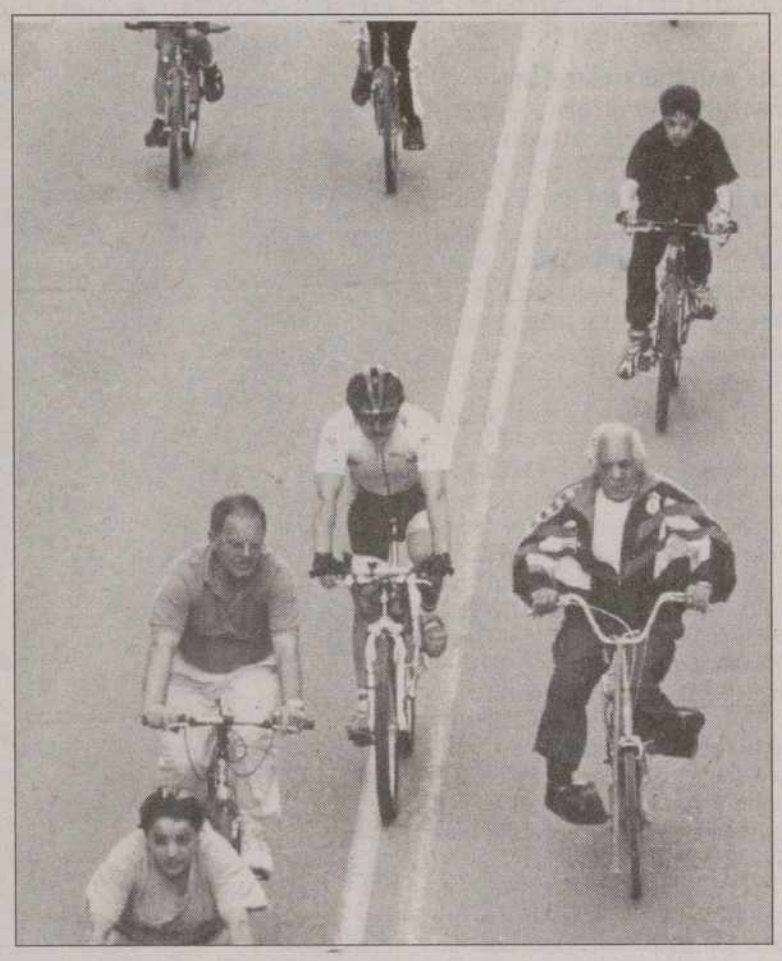

ENRIQUE CAÑA

La capital de Palencia amaneció deportiva

Desde primeras horas de la mañana, familias al completo tomaron las principales arterias de la ciudad para participar en una prueba popular y no competitiva que constaba de 12 kilómetros de recorrido.

La benevolencia de la climatología posibilitó que la carrera ciclista, salpicada de anécdotas y curiosidades, discurriera con total normalidad, salvo aislados imprevistos que sufrieron algunos corredores. Dos personas tuvieron que ser atendidas en el Hospital Río Carrión al sufrir sendas caídas, según confirmaron fuentes de la Cruz Roja.

Un varón de 35 años de edad necesitó varios puntos de sutura en la cabeza como consecuencia de una caída con posterior impacto contra una farola, mientras que otro hombre sufrió un fuerte traumatismo en una de sus rodillas, según las mismas fuentes.

"Lo importante en esta jornada era que la gente se lo pasara muy bien haciendo deporte con la bicicleta y, en este sentido, tengo que decir que todo ha transcurrido con normalidad", comentó el gerente del centro comercial organizador, Ginés Vidal. Por lo demás, todos los participantes disfrutaron tras concluir la prueba con el sorteo de regalos que ofrecía el centro comercial en un Día de la Bicicleta que cuya edición será adelantada para el próximo año.

La prueba popular, que contó con la colaboración de Cruz Roja, Protección Civil, Policía Local, Hermandad de Donantes de Sangre y Unión Ciclista Palencia, concluyó pasadas las 12,00 horas del mediodía.

ENRIQUE CAÑA

M.C.D.2022

Victoria del piragüismo palentino

Guerrero y Alonso se imponen en la X Feria de la Piragua Ciudad de Sevilla

Los palistas palentinos Santiago Guerrero y Jorge Alonso se hicieron con la victoria en la X Fiesta de la Piragua Ciudad de Sevilla en la modalidad de K-2 Senior y en la distancia de los 1.500 metros. Los palentinos estuvieron a una gran altura.

EFE / SEVILLA

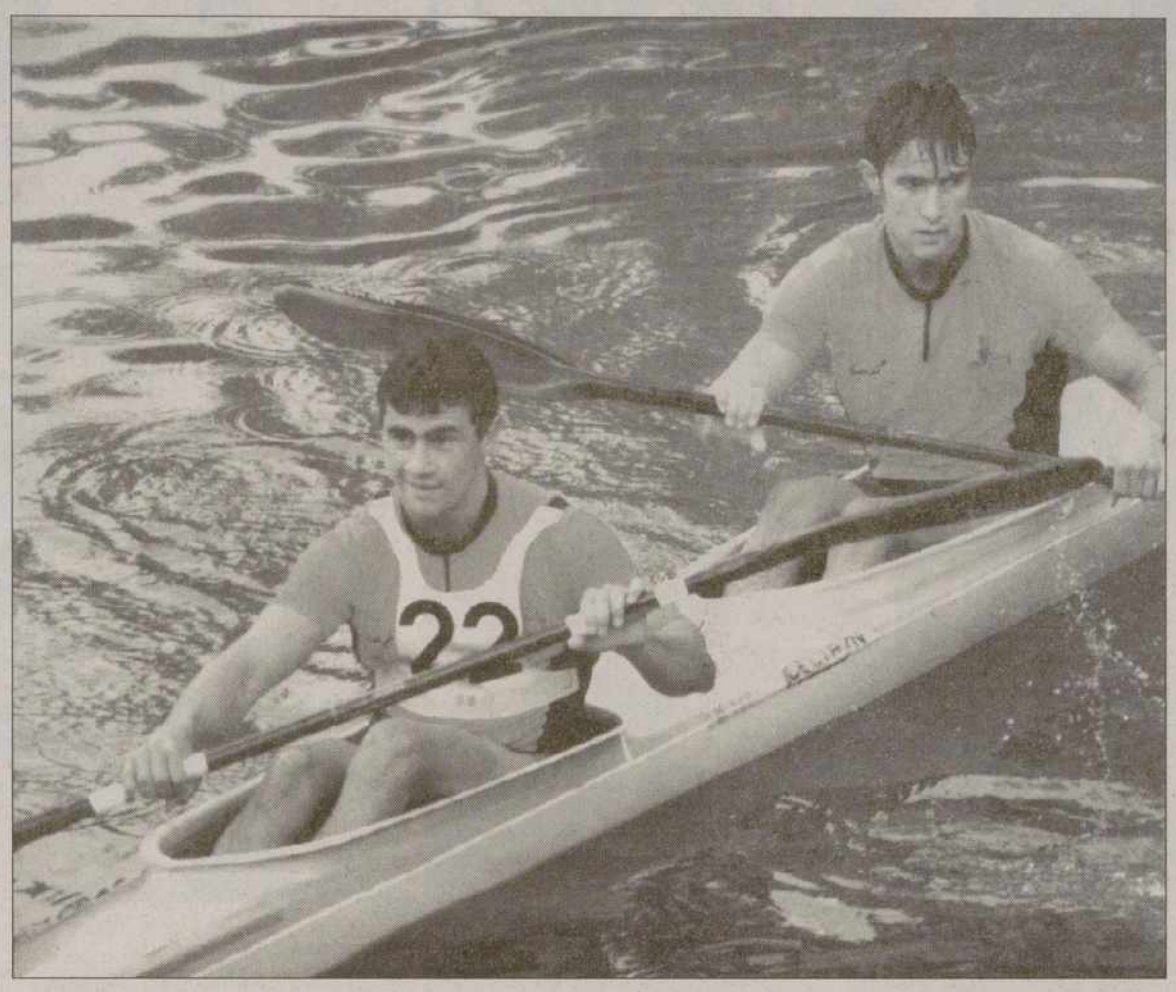

Jorge Alonso y Santiago Guerrero salieron victoriosos / ARCHIVO

Los Delfines de Ceuta se proclamó ayer ganador por clubes de la X Fiesta de la Piragua Ciudad de Sevilla, competición que ha reunido a unos 1.200 palistas de toda España en el río Guadalquivir, a su paso por la capital andaluza, y que en esta edición ha servido como homenaje al Principado de Asturias.

Tras el club ceutí se ha clasificado en segunda posición el Círculo de Labradores de Sevilla, por delante del Itxas-Gain del País Vasco, que fue tercero, y del Náutico de Sevilla, cuarto.

En esta décima edición, organizada por el club Lipassam y la Federación Andaluza, la alcaldesa sevillana, Soledad Becerril, descubrió una placa de bronce de un artista asturiano en el Muelle de la Sal con la inscripción "El Sella y el Guadalquivir, ríos emblemáticos, unidos por la Fiesta de la Piragüa Ciudad de Sevilla", como unión simbólica de la prueba andaluza y el Descenso Internacional del Sella.

Durante la prueba, a la que también asistieron el consejero andaluz de Turismo y Deporte, José Núñez, el director general de Deportes del Principado de Asturias, Pedro Muñiz, y los alcaldes asturianos de Parres, Manuel Millán, y Ribadesella, José Miranda, se volcó una jarra de agua traída del Sella en el Guadalquivir.

Los ganadores individuales de la competición, disputada sobre las distancias de 4.000, 3.000 y 1.500 metros según categorías, fueron los siguientes:

(Sobre 4.000 metros):

- K-1:

. Senior masculino: Rafael Carril (Covadonga) 28:20.53

. Senior damas: Amaia Osaba (CN Pamplona) 31:49.84

. Juvenil masculino: Manuel Iván Román (Delfines) 28:55.62

. Cadete masculino: Andrés Sanjurjo (Covadonga) 30:55.92

. Damas cadete: Laura García (CN Banyoles) 33:28.52

- K-4:

. Senior masculino: Cerra, Bouzán, Hernández y Llera (Ribadesella) 23:42.70

- K-2 (masculino):

. Senior: Jorge Alonso y Santiago Guerrero (Club Palentino) 26:00.37

. Cadete: Baños y Morales (Eslora de Sanlúcar) 27:05.70

(Sobre 3.000 metros):

- K-1 infantil:

. Masculino: Urbano Poo De la Granda (Ribadesella).

La Peña Castilla se concentró y goleó a su rival Villa Angeles

REDACCION

P. CASTILLA	6
V. ANGELES	0

• **Peña Castilla**
Oscar, Gatón, Rodrigo, Vicente, Lao, San José, Chupri, Illana, Dani, Illera y Chuchi. También jugaron Pablo, Choco, Cantera y Lale.

• **Villa Angeles**
David, Llanos, Valles, Roberto, Marco, Héctor, Martín, Silva, Rubén, José y Juan.

• **ARBITRO**
Camazón Linacero, auxiliado por López y Julián. Expulsó al entrenador de ellos.

• **GOLES**
1-0.-min. 28: Illera
2-0.-min. 53: Chuchi (p)
3-0.-min. 60: Illana
4-0.-min. 65: Dani (p)
5-0.-min. 70: Lale
6-0.-min. 80: Choco

El conjunto que entrena Chema Torres se había concentrado el sábado en el hotel La Playa de Reinoso de Cerrato y bien que le vino porque ayer desarboló por completo a un Villa Angeles que sólo aguantó en el terreno de juego y a los castillistas los primeros 45 minutos de un gran partido.

El CF Palencia deberá esperar a la última jornada

REDACCION

FIRESTONE	1
CF PALENCIA	0

• **Firestone**
Rodrigo, Ballesteros, Javier, Penche, Víctor, Roberto, Chicote, David, Sergio, Rojo y Alonso. También jugó Tomé.

• **CF Palencia**
Eduardo, Minguela, Jairo, Carlos, Luis, Guerra, Emi, Iván, Chuchi, Ojayo y Oscar. También jugó Fernando, Rico e Iván.

• **ARBITRO**
Dirigió Alvaro Calleja, auxiliado por Villahoz y Martínez.

• **GOLES**
1-0.-min. 40: Javier (P)

• **INCIDENCIAS**
Partido de la Liga Nacional Juvenil disputado en Burgos.

El equipo que entrena Toño Marcos deberá esperar a la última jornada de Liga para saber si al final podrá salvar la categoría de la Liga Nacional Juvenil puesto que ayer no tuvo fortuna para conseguir, al menos, un empate que hubiera sido más que suficiente. El cuadro de Marcos, eso sí, se quejó amargamente del arbitraje sufrido a lo largo de los noventa minutos de juego ya que fue muy casero por parte de Alvaro Calleja.

El Palentina de R. acabó la fase regular con derrota

REDACCION

Palentina de Ruedas, 74-Sarabris, 81 (42-45, al descanso).
Palentina de Ruedas: Carretero (15), Mazuelas (2), Mínguez (4, 1t), Vicente (8), Pastor (4) -cinco inicial- Roberto (7, 1t), Alberto (1), Tamayo, Palacios (4), Alvaro (29, 2t).

El conjunto que entrena Juanma, el Palentina de Ruedas, acabó la fase regular de la competición de la Liga Autonómica de Baloncesto con una derrota a manos del Sarabris en un partido que, por otro lado, no tenía trascendencia puesto que los capitalinos ya están clasificados para la fase sector de ascenso a la Segunda División Masculina.

En cualquier caso, el partido resultó malo por parte de los jugadores de Juanma, que ya piensan en la fase sector que se jugará en la localidad charra de Béjar.

ARCHIVO

Guaza de Campos acogió el clasificatorio para el Nacional de Galgos

La localidad palentina de Guaza de Campos acogió ayer domingo el clasificatorio para el Nacional de Galgos con Liebre Mecánica que se celebrará en Ciudad Real el próximo mes con una participación que rondó el medio centenar de galgos. En la modalidad de 500 metros se clasificaron los siguientes perros: "Negro", de Palencia, "Cornet" de Peñaranda; "Mogli" de Guaza; "Band" y"Sarriá" , ambos de Peñaranda. En la modalidad de 800 metros se clasificaron "Felipe", "Zama" y "Capito", los tres de Zamora; "Rebelde" de Guaza, "Bravo" de Zamora; y "Pandova" del Guaza de Campos.

M.C.D.2022

FÚTBOL / PRIMERA DIVISIÓN

Goles 'made in' extranjero

Se han marcado 1.009 tantos en Primera división ● El 57 por ciento han sido logrados por 'foráneos' ● La media goleadora por partido ha sido de 2'6

SPC / MADRID

La cosecha de goles en la Liga 97-98 ha sido de 1.009, de los cuales 410 (40,6 por ciento) han llevado la firma de futbolistas españoles y 576 (57 por ciento) han sido obra de jugadores extranjeros. Los 23 tantos (2,2 por ciento) que completan el total de los marcados en esta Liga, han sido en propia meta. La media de goles por partido en la segunda edición de la Liga de las estrellas ha sido de 2,6, ligeramente inferior a la que se registró en la temporada 96-97. La pasada campaña se marcaron 1.271 tantos en 42 jornadas, con un promedio de 2,7 por encuentro.

El Atlético de Madrid ha sido el máximo goleador del campeonato, con 79, seguido por el FC Barcelona (78), y un jugador rojiblanco, Christian Vieri, el mejor artillero con 24 dianas, con una excelente media de una por partido jugado. El equipo que menos goles ha marcado es el Sporting de Gijón (31), que también es el que más ha encajado (80). De los 1.009 goles de esta Liga, 601 (59,6 por ciento) los han marcado los conjuntos locales y 408 (40,4) los visitantes; y en los 380 partidos jugados se han registrado 182 victorias locales (47,8 por ciento), 87 (22,8) triunfos visitantes y 111 (29,2) empates.

El FC Barcelona es el que más victorias ha logrado (23), seguido por Athletic, Real Madrid, Celta y Betis (17), y también son los azulgranas los que más veces han vencido en casa (14) y fuera (9). El campeón, sin embargo, ha perdido 10 encuentros (más del 25 por ciento del total) y ha sido superado en este apartado por Athletic y Real Sociedad, que sólo han encajado 7 derrotas. La cruz de la moneda la representa el Sporting de Gijón, que sólo ha ganado dos partidos y ha perdido 29.

La pasada campaña, el Real Madrid se adjudicó el título con 27 triunfos y sólo cuatro derrotas en su cuenta, a pesar de que se disputaron cuatro jornadas más. El *rey del empate* ha sido el Espanyol de José Antonio Camacho, con 17, y los 'periquitos', además, han terminado la Liga como los menos goleados, con 31 tantos en contra, aunque su seguridad defensiva no les ha servido para conseguir una plaza europea.

En el aspecto disciplinario, en la Liga 97-98 se han mostrado un total de 147 tarjetas rojas (0,38 por encuentro) y ha sido el Betis el que más ha recibido (14). El que menos expulsados ha tenido es el Barcelona (2). Los penaltis señalados han sido 124 (0,32 por partido), de los cuales 99 fueron transformados en gol (79,8 por ciento). Real Sociedad y Tenerife, con 12, son los equipos a los que más han pitado a favor, mientras que los que más penas máximas han sufrido son Valencia y Compostela, también con 12. Un jugador destaca en esta faceta, el bosnio Meho Kodro, del Tenerife, que ha lanzado 9 penaltis y marcado 6. También ha convertido seis el valencianista Gaizka Mendieta, aunque sólo dispuso de 7 lanzamientos. En el apartado de goleadas, el Salamanca ha tenido un papel destacado. El equipo 'charro' firmó la más amplia de la temporada (6-0 al Valencia en la 33a jornada) y también fue protagonista en el partido con más goles de la campaña, el que ganó por 5-4 al Atlético de Madrid en el trigésimo capítulo liguero. En ese encuentro, de nada sirvieron al Atlético los cuatro goles marcados por Vieri.

Remate de cabeza de Christina Vieri / FERNANDO VILLAR

LAS CIFRAS DE LA LIGA	
• Goles marcados	1.009
• Media de goles tras 380 partidos disputados	2,6
• Goles de equipos locales	601
• Goles de equipos visitantes	408
• Goles con firma extranjera	576
• Goles de jugadores nacionales	410
• Goles en propia meta	23
• Victorias locales	182
• Victorias visitantes	87
• Empates	111
• Penaltis señalados tras 380 partidos	124
• Penaltis transformados	99
• Expulsiones	147
• Goleada de la temporada	Salamanca-Valencia, 6-0
• Partido con más goles	Salamanca-At. Madrid (5-4)
• Máximo goleador en un partido (4 goles)	Vieri (Salamanca-At. Madrid)

Roberto Carlos, el mejor

El brasileño Roberto Carlos da Silva, lateral izquierdo del Real Madrid, ha ganado la octava edición del Trofeo *Efe*, que premia al mejor jugador iberoamericano de la Liga española, concluída este fin de semana. Roberto Carlos, uno de los pocos jugadores del Real Madrid que ha mantenido un excelente rendimiento pese a la crisis de juego mostrada por su equipo en el último tercio de la campaña, ha sido el vencedor con un total de 230 puntos. El segundo clasificado ha sido su compatriota Iomar Nascimento *Mazinho*, a tres puntos del campeón. El centrocampista y motor del Celta ha sido líder durante la mayor parte del campeonato y su gran regularidad ha permitido al equipo gallego convertirse en una de las revelaciones de la Liga con un puesto en la Copa de la UEFA al finalizar sexto. El tercer clasificado en la presente edición del Trofeo *Efe* ha sido el guardameta del Mérida, el argentino Carlos Fernando Navarro Montoya, único iberoamericano que ha jugado los 38 partidos de Liga, pero que no ha podido impedir que el equipo extremeño descienda a Segunda. Roberto Carlos Da Silva, nacido en Sao Paulo el 10 de abril de 1973, cumple su segunda temporada en el Real Madrid, con el que ganó una Liga la anterior campaña. Dotado de una envidiable rapidez y una potencia casi sobrenatural con la pierna izquierda, Roberto Carlos se consagró como figura internacional en julio de 1995, cuando jugó la final de la Copa América. El Inter de Milán le fichó inmediatamente, pero no cuajó en la Liga italiana y al año siguiente fue traspasado al Real Madrid.

FÚTBOL EUROPEO

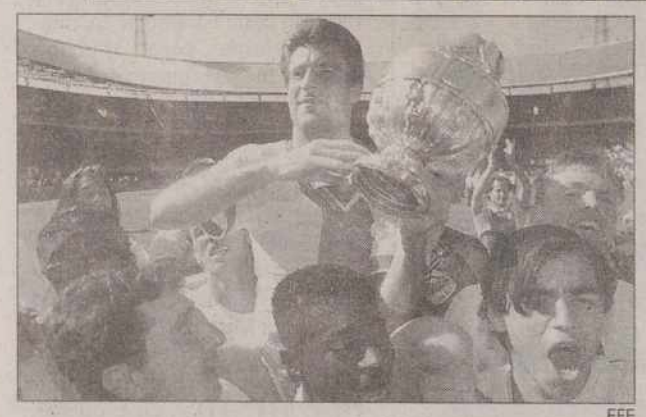

EFE

El Ajax gana la Copa holandesa

El Ajax de Amsterdam, campeón de Holanda de fútbol, consiguió ayer el doblete Liga-Copa al ganar al subcampeón, el PSV Eindhoven por cinco goles a cero en la final de la Copa.

REUTERS

Doblete para el Arsenal

El Arsenal consiguió el doblete del fútbol inglés tras ganar por 2-0 al Newcastle United la Copa de Inglaterra, que se disputó en el estadio de Wembley. Ayer celebraron los títulos.

EFE

Novena Copa para el Bayern

El Bayern Múnich se adjudicó su novena Copa de Alemania de fútbol, al imponerse al Duisburgo por 2-1 (parcial 0-1), en el partido final, jugado ante 70000 espectadores.

M.C.D.2022

MOTOCICLISMO

Doohan dejó claro quién manda

El australiano le ganó la partida a Biaggi ante su público ● Luchi dio la sorpresa y se llevó el triunfo en el cuarto de litro ● Manako aguó la fiesta italiana en el 125

En el Gran Premio de Italia sólo Luchi en 250 cumplió con los pronósticos de los tifosi, que pretendían hacer un pleno en el circuito de Mugello. Mike Doohan en 500 y Manako en 125 impidieron esta proeza, llevando a los transalpinos al segundo cajón del podium.

JUAN ANTONIO LLADÓS / MUGELLO

El australiano Michael Doohan (Honda) le ganó la partida al italiano Max Biaggi (Honda) en el Gran Premio de Italia de 500, que se disputó ayer en Mugello y en el que Álex Crivillé volvió a subirse al podio tras su triunfo de hace quince días en Jerez.

El brasileño Álex Barros fue el más rápido en la salida, pero le duró poco la alegría, pues tanto Michael Doohan como Max Biaggi no estaban dispuestos a ceder la victoria bajo ningún concepto y por ello que al término de la primera vuelta fuese el australiano el líder, con el italiano tras su estela, mientras que el español Álex Crivillé se peleaba con Barros para no perder el contacto con la cabeza de carrera.

Biaggi impuso el ritmo durante varias vueltas, pero tras él se mostró siempre firme el cuádruple campeón del mundo de 500 y aunque Álex Crivillé intentó contactar con ellos, en pocos giros se dio cuenta de que sería prácticamente imposible y se conformó con la tercera plaza, la misma que ocupa ahora en el campeonato del mundo.

Por delante, aunque Biaggi intentó aguar la fiesta del australiano y ganar en casa, lo cierto es que Doohan fue mejor y en el último tercio de la carrera imprimió un fuerte ritmo que ni el de Roma pudo seguir. La victoria, segunda de la temporada para el australiano, estaba ya en el bolsillo y sólo una avería se la podía arrebatar, pero nada de eso sucedió. Crivillé fue tercero.

Ahora Doohan es segundo y cada vez más cerca de Biaggi, por lo que los próximos grandes premios prometen ser interesantes, pero tanto Álex Crivillé como Carlos Checa (Honda) –cuarto ayer–, mantienen intactas sus aspiraciones en la lucha por el título.

Controvertidos 250

El japonés Tetsuya Harada (Aprilia) tuvo que luchar en una controvertida carrera de 250 contra el tiempo que en la primera salida le sacaron sus rivales como consecuencia de la lluvia y su propio compañero de escudería y piloto probador de la marca, el italiano Marcelino Lucchi, quien al final se adjudicó el triunfo.

La lluvia fue protagonista al obligar a que esta fuese interrumpida al comienzo de la octava vuelta, descabalando el orden de la carrera y la clasificación hasta ese momento y permitiendo la remontada de Harada. Tras la segunda salida, el japonés Tetsuya Harada salió como una exhalación para intentar neutralizar la diferencia que el trío Rossi, Capirossi y Lucchi le habían sacado en la primera salida. Dicho y hecho, Harada y Lucchi se marcharon del resto de sus rivales y salvo una fatalidad, el triunfo era claramente de Lucchi, mientras que la segunda plaza fue para Harada y la tercera pues para Rossi.

Para Manako el 125

El duelo italo-japonés que cada gran premio protagonizan los pilotos de esta nacionalidad se resolvió en Italia, en el circuito de Mugello, en favor de Tomomi Manako (Honda), que se convierte en nuevo líder del mundial, tras una carrera con un final de lo más accidentado.

El mejor español de la cilindrada fue Jerónimo Vidal, que en su primer gran premio fuera de España se quedó a una sola posición de conseguir su primer punto mundialista. Siete hombres llegaron en grupo hasta la última vuelta y los siete iban a intentarlo todo por conseguir el triunfo. Mirko Giansanti arriesgó más de lo debido y se salió, junto a Ueda y Cecchinello. Manako ganó por apenas 44 milésimas a Melandri, que se sube por primera vez al podio, con el italiano Scalvini en tercer lugar.

REUTERS

Doohan, Biaggi, Crivillé y Checa se reparten todos los podiums

La tercera plaza de Crivillé le mantiene en el candelero, lo mismo que el cuarto lugar de Checa y es que el de Sant Fruitós del Bagés tuvo que pugnar hasta el final con su propio compañero de escudería, el estadounidense John Kocinski (Honda) para sumar el mayor número posible de puntos. Doohan ya es segundo en la clasificación del Mundial y amenaza a Max Biaggi, que ha sido el único en subirse al cajón en todas las carreras de la temporada. Álex Crivillé como Carlos Checa mantienen intactas sus aspiraciones en la lucha por el título. Entre los cuatro se han repartido los cuatro primeros puestos de todas las carreras, algo que hace pensar que entre estos cuatro pilotos estará el ganador final del Campeonato del Mundo de este año.

CLASIFICACIÓN 500

Piloto	Tiempo
1º Mike Doohan	43.55.30
2º Max Biaggi	a 5.39
3º Álex Crivillé	a 13.14
4º Carlos Checa	a 19.64
5º John Kocinski	a 19.82
6º Norifumi Abe	a 21.88
7º Simon Crafar	a 22.62
8º Nobuatsu Aoki	a 24.23
9º Álex Barros	a 27.94
10º Regis Laconi	a 40.76

CLASIFICACIÓN 250

Piloto	Tiempo
1º Marcellino Lucchi	40.59.04
2º Valentino Rossi	a 5.70
3º Tetsuya Harada	a 7.65
4º Loris Capirossi	a 10.02
5º Stefano Perugini	a 47.83
6º Haruchika Aoki	a 48.20
7º Thru Ukawa	a 49.37
8º Luis Cardoso	a 50.08
9º Luis D'Antín	a 50.16
10º L. Boscoscuro	a 52.73

CLASIFICACIÓN 125

Piloto	Tiempo
1º Tomomi Manako	40.53.60
2º Marco Melandri	a 0.04
3º G. Scalvini	a 0.21
4º Kazuto Sakata	a 3.15
5º Youichi Ui	a 8.16
6º Gino Borsoi	a 8.19
7º Noboru Ueda	a 10.09
8º Frederic Petit	a 12.74
9º Masao Azuma	a 12.75
10º M. Tokudome	a 24.28

VOLEIBOL

Segunda derrota de España en la Liga Mundial

ESPAÑA	**1**
BULGARIA	**3**

• **España**
Pascual, Vega, Robles, Rodríguez, Carreño, Prenafeta -equipo inicial-, Parrado, Falasca Colom, Moltó, Vadnov y Dávila.
• **Bulgaria**
Jezliakov, Naiden Naydenov, Stefanov, E. Ivanov, N. Ivanov , Konstantinov, -equipo inicial-, Gavrilov, Stoev, Ouzounov, Nikolay Naidenov y K. Stefanov.
• **ARBITRO**
Declerq (BEL) y Fezer (GER). Amonestaron a Gavrilov, en el segundo set y a Konstantinov en el cuarto.
• **PARCIALES**
10-15 (36m.), **10-15** (32m.), **15-11** (29m.) y **11-15** (32m.)
• **INCIDENCIAS**
partido de la segunda jornada de la Liga Mundial de voleibol, Grupo A, disputado en el pabellón Ciudad de Melilla ante unos 1.500 espectadores.

VIRUCA ATANES / MELILLA

España reaccionó demasiado tarde, coincidiendo con la entrada del debutante Raúl Dávila, ante un equipo búlgaro que quiso sentenciar cuanto antes, pero que tuvo que exhibirse de nuevo para obtener su segunda victoria.

Stefan Skolov, técnico búlgaro, no dio en ningún momento concesiones a los españoles. Desde el inicio, su planteamiento fue buscar una victoria cómoda y lo más rápida posible. Para ello puso en cancha a sus jugadores más expertos en competiciones internacionales.

El labor del capitán Naiden Naydenov, del colocador Nikoly Ivanov y del líbero Ivaylo Gavrilov fue determinante. A ello se sumó además la labor del central Eugeni Ivanov, decisivo en bloqueo y remate que contribuyó decisivamente a que Bulgaria llevase en todo momento la iniciativa en el marcador.

A Luis Muchaga, el seleccionador español, las lesiones de algunos jugadores como mayor 'peso' en el equipo le impidieron poner un sexteto con mayor veteranía y picardía. El bloqueo español experimentó una ligera mejoría con respecto al encuentro del viernes, pero por contra el saque fue su punto más débil y cedió el primer set.

En la segunda manga el guión fue casi idéntico al visto en la anterior, y también se la apuntó Bulgaria. El tercero fue el mejor de los sets disputados por el conjunto español. Raúl Dávila (Guaguas Las Palmas), debutante ayer en la Liga Mundial, fue el revulsivo para anotarse este set.

El tercer set fue de dominio español (15-11) y, en el cuarto, obligaron al técnico búlgaro a variar sensiblemente su planteamiento inicial. Sokolov tuvo que reestructurar sus líneas. Supo hacerlo a tiempo para llevarse el partido.

M.C.D.2022

BALONCESTO

La FIBA sienta las bases generales de la Euroliga del 2000

JORGE MUÑOA / MADRID

La Asamblea General de la Conferencia Permanente para Europa de la FIBA ha cerrado las reuniones de su 43 sesión, celebrada en Amsterdam (Holanda), con la aprobación de las bases por las que se regirá la Euroliga a partir de la temporada 2000-2001.

El pleno de la Conferencia Permanente culminó así un intenso fin de semana en el que también ha elegido al francés Ivan Mainini nuevo presidente de Europa y ha establecido una segunda zona de libre circulación para los jugadores de los países no pertenecientes a la UE, que a partir de la próxima temporada tendrán libertad de movimientos en los estados ajenos a los efectos de la sentencia Bosman.

En la última jornada, ayer por la mañana, la asamblea aprobó los puntos básicos del proyecto elaborado por la Federación Internacional para la reforma de la Liga Europea a partir de la campaña 2000-2001. Las federaciones continentales dieron su visto bueno al plan de remodelación, cuya principal consecuencia es la centralización de los derechos de mercadotecnia y televisión a través de la oficina que la FIBA creará para la gestión de la nueva Euroliga.

Asimismo, el proyecto que se ha aprobado fija la participación 24 equipos y 12 países en la competición, con un máximo de tres representantes por país; la clasificación directa de los dos finalistas de la Final a Cuatro y de los dos finalistas de la Copa de Europa para la siguiente edición de la Euroliga, así como a la posibilidad de entregar dos invitaciones a equipos de estados económicamente poderosos para extender el ámbito de influencia del torneo y abrir el mercado a clientes potenciales.

El TDK huele a final

El Real Madrid se vio de nuevo impotente ante la lección manresana

REAL MADRID	77
TDK MANRESA	80

• Real Madrid
Antúnez (3), Herreros (18), Bodiroga (26), Orenga (5), Martin (12) -cinco inicial-, Angulo (4), Rogers (4) y Victoriano (5).

• TDK Manresa
Creus (14), Jones (5), Capdevila (12), Sallier (7), Alston (24) -cinco inicial-, Lázaro (7), Vázquez (6), González (-) y Singla (5).

• ARBITRO
De la Maza, Guillén y Bultó. Señalaron técnica a Saliier por protestar (m.13) y le descalificaron (m.39) por darle un empujón a Juan Antonio Orenga.

• INCIDENCIAS
Palacio de los Deportes de la Comunidad de Madrid ante unos 5.800 espectadores.

AGENCIA / PROCEDENCIA

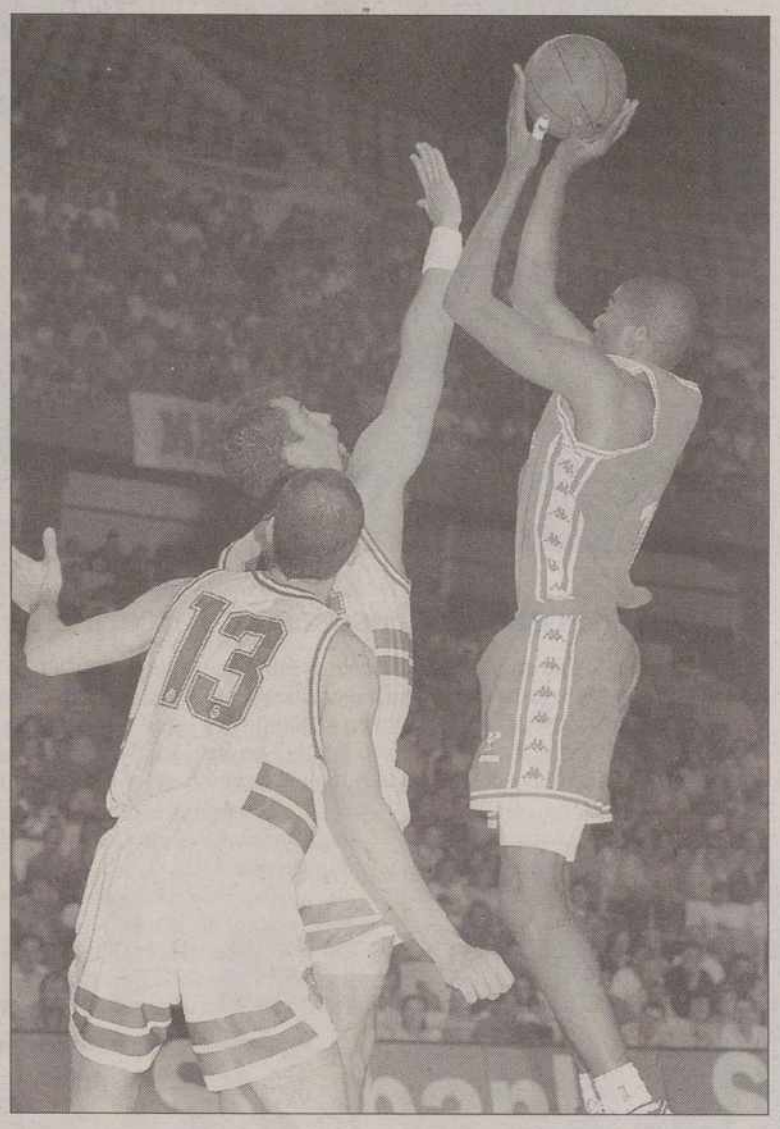

Orenga intenta taponar un tiro de Alston ante Herreros / EFE

La Liga ACB empieza a prepararse en serio para cerrar la temporada 97-98 con dos finalistas de nuevo cuño, el Tau Vitoria y el TDK Manresa, que ha dejado al Real Madrid gravemente herido en su propia pista y tiene por delante tres ocasiones, las dos próximas en el Nou Congost, para sumar la tercera victoria de la serie contra los blancos y ganar el derecho a luchar por el título y a participar en la próxima Euroliga.

Por segunda vez en 48 horas, el equipo de Luis Casimiro dictó otro cursillo de baloncesto ante las barbas de los madridistas, si cabe con mayor mérito que en en el primer choque. El viernes vapuleó a un Real Madrid mediocre y fuera de lugar (67-87), pero esta vez derrotó a un adversario sobrado de motivación y decidido a dejarse la piel con tal de lograr el empate a uno.

Los locales, sin embargo, no fueron capaces de derribar al TDK, que volvió a sacar petróleo de los errores rivales, remontó el marcador repetidas veces y paseó una fortaleza mental a prueba de bomba. Sólo por un momento, a los trece minutos, estuvo a punto de descomponerse. El Real Madrid saltó a la cancha con la intención de controlar el partido y durante medio primer tiempo lo logró. Salía bien al contraataque, era sólido en defensa y, sobre todo, Dejan Bodiroga funcionaba en sus mejores registros –diecisiete puntos antes del descanso–. Entonces, Brian Sallier recibió una técnica por protestar y Pere Capdevila, providencial con sus tiros en el arranque, cometió una falta antideportiva. En resumen: 31-20.

Los blancos estaban en el buen camino si no hubiera sido porque Casimiro todavía tenía escondida la carta del banquillo en la manga. Jesús Lázaro tomó el relevo de un Joan Creus maniatado por la defensa blanca y el TDK firmó un 2-11 (33-31) y el empate en el intermedio (39-39).

La tensión se adueñó de un segundo período magistral de Derrick Alston –veintiún puntos a la vuelta de los vestuarios y trece de éstos en siete minutos– y Creus, que hizo otros doce tantos, con dos triples decisivos, que dieron la puntilla a un Madrid sin recursos.

El primer duelo entre Malone y Shaquille fue para el 'cartero'

DANIEL ZAMORA / CHICAGO

La lucha por el título de la Federación Oeste comenzó en el Delta Center de Salt Lake City y la primera batalla ya dejó como resultado a los primeros triunfadores. En el lado de los triunfadores se colocó el equipo local de los Jazz de Utah, que humillaron 112-77 a los Los Angeles Lakers, y como gran estrella y líder indiscutible volvió a estar el alero Karl Malone.

No sucedió lo mismo con el pívot Shaquille O'Neal, quien llegó al primer partido de la serie al mejor de siete, jugando el baloncesto más completo de su carrera profesional, pero se le olvidó por completo cuando salió al campo y terminó con 7 perdidas de balón y sólo 19 puntos para permitir que el 'expreso' de los Lakers se estrellara en Utah.

El contraste de producción hizo que los Jazz tomasen la ventaja de 1-0 en la serie y los Lakers sufriesen la peor derrota en los 526 partidos que han disputado de la fase final en toda su historia.

La estrella de los Bulls, Michael Jordan, y el entrenador de los Pacers, Larry Bird son amigos y sienten una gran admiración el uno por el otro, pero ahora la situación cambiará cuando sus respectivos equipos comiencen la serie de enfrentamientos para saber cual de los dos es el mejor en la Federación Este.

Los Pacers y los Bulls empataron a 2-2 la serie que disputaron durante la temporada regular, pero el triunfo logrado en el United Center por el equipo de Indiana antes de que finalizase la liga puede ser de un gran apoyo psicológico para los hombres que dirige Bird. Indiana es un equipo con excelente reservas y pueden tener a 10 jugadores con opciones de jugar. Toda una garantía en unos play offs.

CICLISMO / GIRO DE ITALIA

Picolli se apunta la primera en línea

EFE / CÚNEO

El italiano Mario Piccoli, del equipo Brescialat, estreno su palmarés en la presente temporada, al conseguir el primer sprint del Giro, una modalidad que no es la suya, ya que su punto fuerte es la montaña, premio que ha ganado en un par de ocasiones en la carrera italiana.

La primera etapa, entre la ciudad francesa de Niza y la italiana de Cúneo, de 159 kilómetros, fue recorrida por Piccoli en 3 horas, 55 minutos y 39 segundos a una velocidad media de 41,25 km/h. Tras él llegaba su compatriota Bartoli, del equipo Asics, dando tiempo al grupo principal en el cual estaba el líder Alex Zulle que, sin mayores agobios, conservó el primer puesto en la general.

Una etapa que, además de Piccoli, tuvo como protagonistas a los italianos Bettini, Gualdi y Bruseghin, al protagonizar la escapada del día, al demarrar hacía el kilómetro 63 y llegar a tener hasta 5:45 minutos de diferencia, que convertía a Bruseghin en el líder provisional de la carrera.

Festina, haciendo lo justo, no tuvo mayores problemas para controlar esa fuga y conservar el jersey de líder, pues a su ritmo de caza entraron otros equipos con sprinters, como fue el caso del Saeco de Cipollini y el conjunto revelación de la temporada, el Casino, con una treintena de de victorias en la presente temporada.

La aventura de Bruseghin y compañía llegaba a su fin a falta de media docena de kilómetros y como suele ocurrir comenzaba otra carrera, pues los equipos con gente rápida en sus filas comenzaron a imponer un fuerte ritmo, para que no se marchará nadie.

Lo más destacado en esos últimos kilómetros fue la caída del ruso Smetanine, a falta de un par de ellos para el final, el desorden del equipo Saeco y el demarraje del escalador Piccoli, ganador en un par de ocasiones del premio de la montaña, que le dio el triunfo.

CLASIFICACIÓN

ETAPA	Tiempos
1. M. Piccoli (Bresc.)	3.55.39
2. M. Bartoli (Asics)	mt
3. F. Guidi (Polti)	mt
4. Angel Edo (Kelme)	mt
5. N. Minali (Risco)	mt
6. M. Cipollini (Saeco)	mt
7. E. Leoni (Ballan)	mt
8. F. Arazzi (Ros)	mt
9. F. Baldato (Risco)	mt

GENERAL	Tiempos
1. Alex Zulle (Festina)	4.03.34
2. S. Contchar (Cant.)	a 1
3. A. Kasputis (Casino)	a 10
4. M. Bartoli (Asics)	a 12
5. Marco Velo (Mercat.)	a 13
6. Toni Tauler (Ros)	a 14
7. M. Podenzana (Merc.)	a 16
8. F. Fontanelli (Merc.)	a 17
9. J.C. Domínguez (Vital.)	mt

M.C.D.2022

Lo más...

Una jornada gloriosa en la Regional Preferente. Alcanzó el ascenso el Becerril y el Venta de Baños está a un triunfo también de la Tercera División.

El Palencia, con su triunfo en Astorga, donde ganó por 1-5, acaba la liga regular en primera plaza y espera ahora la fase de ascenso a Segunda B.

...y lo menos

La derrota del Palencia se jugaba media permanencia en la Liga Nacional ante al Firestone, rival directo. Caía derrotado en Burgos, pero tiene en su mano la posibilidad de lograr la permanencia.

El CD Herrera está pasando esta temporada con más pena que gloria. Lograda la permanencia hace varias jornada, la liga se le ha hecho muy larga. Ayer caía ante el colista, el Visóntium por 4-0.

LA FOTO COMENTADA

ENRIQUE CAÑA

El Becerril celebró el ascenso a Tercera en Villada

Fiesta por todo lo alto en Villada. El Becerril sabía que en caso de victoria lograba de manera matemática el ascenso a la Tercera División y no falló en el campo del eterno rival, el Villada, al que derrotó por 1-3 en un encuentro donde el espectáculo estuvo en el terreno de juego y en los graderíos, con masiva presencia de seguidores morados que celebraron por todo lo alto, como resaca de las Fiestas de San Isidro, el hito histórico del ascenso a Tercera División. Han sido los mejores y se lo han merecido.

ENRIQUE CAÑA

la lupa

LA POLEMICA DE LA SEMANA

Rafael Peinador, presidente del Palencia, tiene la intención de repartir, según su propio criterio, la prima de ascenso de 3 millones de pesetas. Los jugadores quieren hacerlo personalmente y el dirigente se acuerda del mal reparto del pasado año.

SUCEDIO EN ESTOS SIETE DIAS

Molinero decide quedarse

José Manuel Molinero, tras la polémica surgida la pasada semana, decidió, tras mantener una reunión con el presidente y entrenador, seguir hasta final de temporada en la disciplina del CF Palencia.

Sara Bayón, en Palencia

Sara Bayón, tras la consecución de la medalla de oro en mixto y plata en conjuntos, con el equipo nacional de gimnasia rítmica, estuvo en Palencia descansando unos días tras su clamoroso éxito.

"Pitu" Crespo, vicepresidente

Ignacio "Pitu" Crespo, el hombre que con toda probabilidad será el próximo presidente del Palencia, decidió aceptar la propuesta de incorporarse a la Junta Directiva para evitar elecciones.

Ana Isabel, al Europeo

Ana Isabel Alonso fue convocada por la Federación Española de Atletismo para la próxima edición del Campeonato de Europa de maratón. La palentina no las tenía todas consigo.

el punto

ALBERTO MORENO

Ayer fue una de las jornada inolvidables dentro del fútbol provincial, que puede tener su confirmación en las próximas semanas. El color morado parece estar de moda. Subió el morado Cristo Atlético a la Regional Preferente, lo hizo el morado del Palencia Rugby Club a la Primera Nacional y ahora lo ha hecho el Becerril, que tras vencer en Villada cantó el alirón y por primera vez en su historia jugará la próxima temporada en la Tercera División. En plenas Fiestas de San Isidro los de Collantes, recogiendo los frutos y la cosecha de un trabajo serio, alcanzar la gloria. A un paso de tocarla, para lo que les basta con ganar el domingo en casa, se encuentra el Venta de Baños, que no falló, ganando a domicilio, en un campo complicado, por el rival, sus características y la bajas. Los de Enrique Hermoso han protagonizado una escalada espectacular, cuando parecían ya sin opciones. Sería el colofón a una impresionante temporada en la Regional Preferente, en la que todos, salvo el Aguilar, que partía con aspiraciones de ascenso, han logrado sus objetivos.

Y ahora sólo queda el Palencia. De momento, pese a los altibajos, a encuentros no demasiado satisfactorios para sus seguidores, ha acabado primeros de grupo, por delante de Segoviana, con una plantilla de lujo, Ponferradina, el equipo millonario del grupo, y Salamanca B, con el mismo bloque de la pasada temporada, más un año de experiencia. Ahora cabe esperar que el bombo le favorezca al cuadro morado en la configuración de los grupos definitivos. ¡Qué bonito sería jugarse en el último partido el ascenso en La Balastera ante el Real Madrid, aunque sea el C". Por cierto, aunque no venga mucho al caso. El Briviesca, descendido a la Primera Provincial, ha recibido de su Ayuntamiento una subvención de 1.400.000 pesetas que supera ampliamente la que recibe el club morado por parte de su municipio. Pero en fin, esa es otra historia, aunque tenga su miga.

Ahora restan seis semanas de emoción, la de la fase de ascenso, curiosamente coincidiendo con el Mundial. Para los palentinos, su campeonato del mundo es la inminente fase de ascenso a Segunda B.

HOY HACE...

■ 5 AÑOS

El Palencia, a la fase de ascenso a la Segunda A

Tras vencer al Izarra en La Balastera, con una recaudación que se aproximó a las 800.000 pesetas, el Palencia lograba de forma matemática la fase de ascenso a la Segunda División A.

■ 10 AÑOS

El Fagor luchará por la Primera B

El Fagor de la Segunda División de balonmano prepara la fase de ascenso a la Primera B en tierras gallegas, correspondiéndole en el grupo a los equipos del Santa Cristina de Vigo y La Salle de Bilbao.

■ 25 AÑOS

Triunfo ante el Avilés en Asturias

El Palencia derrotó a domicilio al Avilés y de esta forma mantiene la tercera plaza, con aspiraciones de poder lograr el ascenso. Sedano y Jordana lograron los dos tantos morados.

■ 50 AÑOS

Los morados, muy superiores al Burgos

Claro triunfo en la Tercera División ante el Burgos en La Balastera, derrotándoles por 3-1, con tantos marcados por Hurtado, Noguerales y Carro. El resultado debió ser más amplio.

M.C.D.2022

Cristina Almeida rechaza someterse a las primarias que exigen los guerristas

González y Borrell brindan su apoyo al nuevo pacto entre el PSOE y Nueva Izquierda

El pacto de la izquierda ente el PSOE y NI, no ha nacido con buen pie en vistas de las declaraciones y contradeclaraciones producidas en los últimos días. En este cruce, Cristina Almeida rechazó ayer someterse a las primarias sobre su candidatura a la Comunidad de Madrid.

SPC / MADRID

La presidenta de Nueva Izquierda (NI), Cristina Almeida, afirmó ayer que si los socialistas piensan que no se debe realizar el pacto entre la Federación Socialista de Madrid (FSM) y NI, que la sitúa como candidata conjunta a la Comunidad de Madrid, "que lo decidan en su dirección", y rechazó la posibilidad de ingresar en el PSOE para presentarse a unas primarias. Almeida señaló, en declaraciones a Onda Cero efectuadas ayer que con el preacuerdo alcanzado entre su partido y el PSOE se ha dado el primer paso para recuperar la ilusión de la izquierda e indicó que cuando se hace un pacto político es porque se piensa que es bueno. "Lo que no voy a ser es una candidata de disenso", matizó.

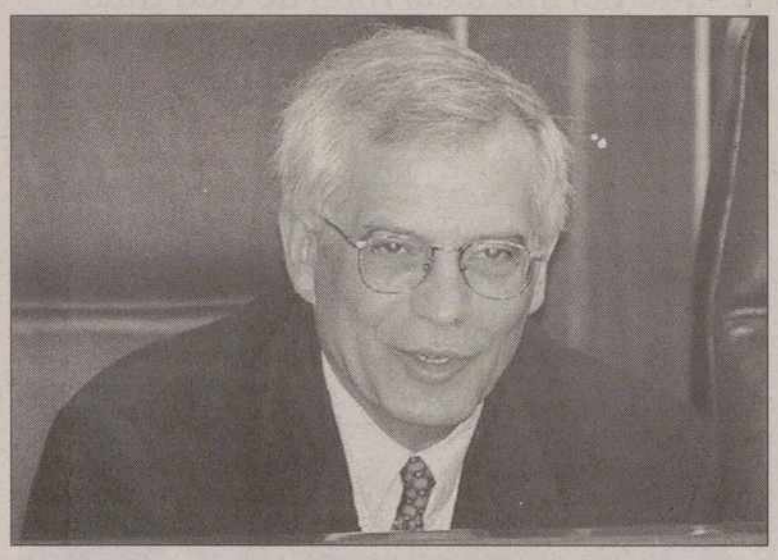

Josep Borrell ha apoyado el nuevo pacto de la izquierda / EFE

Asimismo, Almeida no se mostró partidaria de la posibilidad de presentarse a unas primarias dentro del PSOE. "Yo no soy una persona del PSOE ni voy a meterme en el PSOE ni soy una independiente del PSOE", dijo. Almeida respondió a las críticas que desde el sector guerrista se han dirigido contra el acuerdo, y afirmó que "hay que empezar a comportarse de otra manera en la izquierda". En su opinión, "este pacto no va contra nadie, se trata sólo de presentarse a unas elecciones dentro de una coalición de la izquierda y en ningún momento me he planteado encabezar las listas del PSOE", dijo.

Por su parte, el sector guerrista-acostista de la Federación Socialista Madrileña (FSM) va a centrar esta semana sus esfuerzos en intentar garantizar la celebración de elecciones primarias para la presidencia de la Comunidad de Madrid, ya que considera que la designación directa de Cristina Almeida es "un hurto al derecho de voto de los militantes". Uno de los destacados dirigentes de este sector, el diputado regional Jorge Gómez, dijo ayer que, aunque este sector no discute la valía profesional de la presidenta de Nueva Izquierda, sí está radicalmente en contra del "secretismo" con el que las cúpulas de ambos partidos han firmado el acuerdo.

Asimismo, alertó sobre el riesgo de que este acuerdo pueda suponer para posibles pactos con Izquierda Unida, con el objetivo de lograr una verdadera unidad de la izquierda. "Este acuerdo crea un marco estratégico peor, dificulta posibles acuerdos futuros con IU y crea la división de la FSM", dijo.

Por ello, los guerristas madrileños –que obtuvieron el respaldo del 43 por ciento en el último congreso– intentarán ante todo que se celebren las elecciones primarias, y después decidirán la actitud que toman ante Almeida. "No se puede hurtar a los afiliados el derecho que han conseguido a participar en unas elecciones primarias y elegir a sus candidatos –dijo Gómez–. Nosotros no estamos a favor o en contra de que se hagan pactos con NI, sino que estamos en contra de que se eliminen así las primarias".

Apoyos socialistas

A su vez, el candidato del PSOE, José Borrell, y el ex presidente del Gobierno, Felipe González, acogieron ayer con buenos ojos, aunque con cautela, el acuerdo entre los socialistas madrileños y Nueva Izquierda (PDNI) para que Cristina Almeida encabece las listas a la Comunidad de Madrid. Ambos apostaron por "flexibilizar" el proceso de primarias para adaptarlo a las circunstancias de cada caso.

En esta misma línea, el secretario general de la Federación Socialista Madrileña (FSM), Jaime Lissavetzky, pidió ayer que se modifique parcialmente el reglamento de las primarias para permitir que la presidenta de NI, Cristina Almeida, pueda someterse a este sistema de elección y presentarse como candidata de ambos partidos a la presidencia de la Comunidad de Madrid.

Lissavetzky anunció hoy, durante un acto de la Oficina Parlamentaria del PSOE celebrado en Parla, que propondrá a la Ejecutiva Federal que se elabore un reglamento específico que permita a Almeida presentarse a las elecciones primarias que decidirán quiénes deben encabezar las listas al Ayuntamiento y la Comunidad de Madrid.

Si se acepta esta propuesta, los militantes del PSOE y Nueva Izquierda realizarían unas votaciones primarias conjuntas, con lo que Cristina Almeida se presentaría a unas elecciones primarias en las que participarían los militantes de ambas formaciones.

La mitad de los españoles prefiere a Borrell al frente del Gobierno

EP / BARCELONA

El 50 por ciento de los españoles consideran que el actual presidente del Gobierno, José María Aznar, volverá a ganar las elecciones aunque su contrincante socialista, Josep Borrell, es preferido como presidente, según se desprende del barómetro de mayo del Instituto Opina que publicaba ayer *La Vanguardia*. Según lacitada encuesta, el Partido Popular mantiene su primacía electoral aunque su marge de ventaja con respecto a enero se ha visto significativamente reducido a dos puntos. Así, el PP obtendría en la actualidad el 40 por ciento de los votos frente al 38 por ciento del PSOE.

La elección de Borrell como candidato a las próximas elecciones generales ha afectado la decisión de la opinión pública. Así, mientras que en el barómetro de enero, más del 60 por ciento de los consultados daban como ganador a Aznar frente a una posible pugna entre éste y Joaquín Almunia, en la actualidad, menos del 50 por ciento da como ganador a Aznar y más del 25 al candidato socialista.

Con respecto a las preferencias de los ciudadanos como presidente también se han producido cambios en referencia al anterior barómetro. En enero, Aznar adelantaba en cinco puntos a Joaquín Almunia a la hora de elegir próximo jefe de Gobierno. En este barómetro de mayo, Borrell invierte esta situación y consigue adelantar a Aznar en ochos puntos. Además, esta correlación se expresa de forma aplastante en Catalunya donde la diferencia es de 28 puntos.

Aumenta la confianza

Además, los ciudadanos ven con mejores ojos una posible victoria del PSOE. Así, mientras que en el barómetro de enero sólo un 15 por ciento de los encuestados confiaban en ella frente al 60 por ciento que se manifestaba convencido de su derrota, en el actual barómetro se ha doblado el porcentaje de personas, un 30 por ciento, que confían en una posible victoria de los socialistas.

El 53,4 por ciento de los encuestados se manifestaron en contra de que Aznar adelante las elecciones al 13 de junio de 1999 para que coincidan con las municipales, autonómicas y europeas. Esta cifra representa un descenso con respecto al diciembre pasado cuando era el 63,4 por ciento de los ciudadanos los que se mostraban en contra. Sólo el 22,4 por ciento de los consultados creen que sí que se deberían adelantar los comicios, una cifra similar (el 24,2) la conforman los indecisos.

La gestión de Aznar es aprobada por un 53,4 por ciento frente al 34,2 por ciento que la suspende. Además, sólo el 15,1 por ciento de los consultados realizan un balance negativo de los dos años del PP en el Gobierno.

NEUMATICA HIDRAULICA BECO
Ahora, también en Palencia
Delegación:
C/ Andalucia, 199 (El Vial)
Telf. 979 71 29 61 Fax 979 71 29 53
34003 Palencia
ESTUDIOS Y PROYECTOS
ELEMENTOS:
Óleo - Dinámicos
Componentes Neumáticos
Tuberías Flexibles
Bombas - Motores - Racores
Filtros - Acumuladores
Depósitos - Compresores
• Fabricación de cilindros hidráulicos
• Suministros de barra cromada
• Suministro de tubo lapeado
• Elementos hidráulicos
NEUMATICA HIDRAULICA BECO S.A.
CENTRAL: C/ ALUMINIO, PARC. 16
POL. SAN CRISTOBAL
47012 VALLADOLID
Telf. 983 21 21 28
Fax 983 21 21 35
Distribuidores de:
ASCO
JOUCOMATIC
HYDROMAT®
DISTRIBUIDOR Atlas Copco PARA VALLADOLID AVILA Y SEGOVIA
Legris
Roquet
CILINDROS CICRO, S.A. CROMADOS
Parker
OLAER
PEPPERL+FUCHS

M.C.D.2022

Este extracto de un capítulo del libro 'Diario de un secuestro', escrito por los periodistas Belén Delgado Soto y Antonio José Mencía Guillón, muestra en toda su crudeza los sentimientos experimentados por José Antonio Ortega Lara en el zulo en el que permaneció más de 500 días

José Antonio Ortega Lara y su mujer, Domitila, en una manifestación contra ETA / EFE

En el zulo

JOSÉ ANTONIO ORTEGA LARA

Aún me asusta cerrar los ojos. Es como si mi mente se negara a olvidar aquella terrible pesadilla. Los recuerdos se agolpan en mi cerebro. Puedo sentir de nuevo el frío. El hedor. La humedad. ¡Dios! Sabía que me estaba muriendo, sabía que quería morirme. El aire había llegado a convertirse en algo insoportable, hediondo, insufrible. Cuando cierro los ojos, aún puedo notar aquel ruido de aspas que martilleaba horas y horas mis sienes. Era lo peor. Lo había sido desde el primer día. Siempre igual. A un ritmo fijo, inacabable, eterno. Al principio no me dejaba pensar. Me enfrentaba a ello y golpeaba mi cabeza contra la sucias paredes del zulo. A veces, arañaba las maderas hasta hacerme heridas en las uñas y en los dedos. ¡Cuánta impotencia! En los últimos tres meses, mientras mi cuerpo menguaba, había comenzado a enfrentarme a aquellos brazos que traspasaban la trampilla con el plato de comida. Los había maldecido. No quería nada con ellos. Desde que me encerraron y me dijeron que teníamos que vivir como topos, les respondía que prefería vivir solo.

Tengo miedo. No te lo he dicho. No se lo he dicho a nadie. No sé hasta dónde son capaces de llegar. Pero tengo que aprender a convivir con él. Por eso, no pienso traspasar ninguna línea que os ponga en peligro. Ahí dentro me la jugué. No participaba de sus patochadas. Me prohibieron muchas cosas. Entre ellas, que hablara de esto si algún día me liberaban, porque de hacerlo repercutiría en mi familia. Ahora no quiero que nadie me utilice. Quiero vivir mi vida.

Nunca salí del zulo. Me dijeron que debía dirigirme a ellos como Iñaki, Jon, Patxi y Mikel. Y me dejaron ahí dentro. En un espacio de 2,58 metros de largo por 1,85 metros de ancho y 1,95 de alto. Lo medí con un periódico. Todos los días hacía el mismo ejercicio. Podía dar dos pasos al frente y un tercero incompleto. No daba para más. Cuando se presentaron lo hicieron en castellano, aunque entre ellos hablaban en euskera. Lo primero que les dije fue que podían hacer conmigo lo que quisieran, pero que no les daría datos sobre mis compañeros ni sobre otras personas contra las que atentar. No hacía falta. Habían llegado hasta las mismas puertas de nuestra casa. Hasta mi mismo trabajo. Me repetían tu nombre, el de nuestro hijo, el de mis compañeros y el de todo aquello que yo más quería. Lo hacían con insistencia. Una peculiar forma de tortura. Por eso, evité muchas de sus conversaciones. Además, odiaban a los funcionarios de prisiones. Sobre todo, Iñaki, el más politizado.

La imagen de aquel agujero no me la quitaré nunca. Me han dicho que lo mejor es olvidar. Pero todo te recuerda esos diecisiete meses. La televisión, los periódicos, las conversaciones... Las manifestaciones delante de casa me traen a la memoria todo el apoyo de la sociedad española a lo largo del cautiverio. Nunca hallaré las palabras suficientes para agradecer tantas muestras de solidaridad. Hoy he conocido el debate que han tenido en el Parlamento vasco. Qué lejos están de la realidad. Maldita política. Precisamente por ella todavía se ensañaron más. El presidente del Gobierno era uno de sus temas de debate preferidos.

Hablaban de Aznar con una especial inquinia y recordaban cómo se les había escapado una vez. Para ellos, aún no era tarde. Estaban obsesionados con la política penitenciaria del Partido Popular. Noté su especial aversión a los hermanos Múgica. Malditos. A Fernando lo asesinaron poco después. Lo mismo que decían de José Ignacio Ceniceros. Hoy he hablado con él. Sigue en la prisión de Logroño. En las últimas elecciones generales fue elegido senador. Para mis secuestradores, siempre fui un hombre afortunado. ¡Cuánto cinismo! En una carta de la organización, que no fecharon ni firmaron aunque sí llevaba el sello de ETA, me recordaban que podía considerarme una persona con fortuna porque otros funcionarios no habían corrido mi misma suerte. A Javier Gómez Elósegui, un psicólogo de la cárcel de Martutene, lo mataron en esas fechas en San Sebastián. Estuvieron, desde aquel 11 de marzo, intentando justificar este asesinato.

A sus ojos, una ejecución más. Como la que pretendieron llevar a cabo también a principios de junio en Granada, cuando un compañero descubrió una bomba colocada bajo el asiento de su coche, muy cerca del centro penitenciario. Estaba casado y tenía dos hijos, pero nada les importaba. Me engañaron con lo de Elósegui. Durante un tiempo, Iñaki me hizo creer que era policía. Después supe la verdad. Querían volverme loco. Al principio iba a salir pronto. Muchas veces me dijeron que no me matarían, pero que el secuestro iba a ser largo. Después, cambiaron de estrategia. No me matarían pero me dejarían morir. Hasta llegaron a anunciarme mi liberación, aunque en los últimos meses tuve claro que aquello no tendría solución. Todas las condiciones las imponía la organización. Hablábamos muchas veces de ETA. Jon, el más humano de todos, llegó a decirme que cuando el Gobierno adoptara alguna medida yo me iría de vacaciones y ellos a su casa. Me acostumbré a la situación, aunque temía la reacción que los secuestradores tendrían al día siguiente.

Siempre les decía a la cara lo que pensaba. Estaba dispuesto a seguir siendo el mismo. A ser leal con mis ideas. Sin embargo, nos tuteábamos. Nunca les grité. Ellos a mí tampoco. La relación, aunque distante, era correcta. A menudo comentábamos cómo estaba actuando el Gobierno ante sus reclamaciones. Y aunque era consciente de que Interior no podía ceder un ápice, me sentía objeto de un chantaje. Estaba obsesionado con la humedad. Pude comprobar por las informaciones de periódicos que cuando llovía se acumulaba una balsa de agua bajo el suelo del habitáculo. Conozco de memoria todas las tablillas de madera horizontales en los laterales de las paredes y verticales en el frente. Ennegrecidas por el moho. Tuve todo el tiempo del mundo para lograr desenroscar con una cuchilla del walkman una de ellas.

No lo necesitaba. Tenían el altavoz conectado todo el día. Tras la madera me encontré con una placa de fibra de vidrio, corcho y lona. Luego la arena mojada y la libertad. Algunos días pensé en que podía escaparme. Los sueños de los primeros meses. Tras la puerta de entrada, quizá. Ellos me dejaban solo durante muchas horas al día. Huiría por esa trampilla abatible que había sido construida con la puerta de un congelador, con madera recubierta. Por donde día tras día me entregaban la comida en tres ocasiones. O la bacinilla que me recogían veinticuatro horas después. Sólo dos alternativas. Fue imposible. La puerta tenía dos cerrojos de hierro oxidado. No tenía nada de que valerme. Sólo las manos y esas tres cuchillas. Y tiempo, mucho tiempo. El suelo estaba duro y frío. Lógico, habían colocado planchas de metal y madera bajo el sintasol. La humedad se colaba por todos los rincones. En las esquinas había llegado a salir moho blanco. No es extraño que Julio Iglesias Zamora llegara a describir esta pesadilla como una crucifixión en la que te dan crema protectora para que no te quemes la cara. Con los clavos en pies y manos.

Imaginaba que encima de la plancha metálica que con forma de tejado estaba sobre mi cabeza había un hueco y el forjado del edificio. El ruido de las máquinas que escuchaba era de un taller donde se podían cortar piezas de madera o hierro. No estaba lejos de alguna localidad. Pero varios metros bajo tierra no podía hacer nada. Siempre habíais dicho que era muy manitas, "un chapucillas". Que no tenía tiempo de aburrirme. Por eso pensé en lo del taller. Ahora puedo comprobar a qué se dedicaba esa fábrica. Con el poco material que logré conseguir, tras destrozar el aparato de música, preparé dos destornilladores, uno de ellos en forma de estrella. De nada me sirvieron porque el material era más blando que los tornillos. Pude, tan sólo, levantar una tabla. Allí, desesperado, dejaba pequeños mensajes. No quería ni imaginar que alguien pudiera estar de nuevo en esa mazmorra. Pero si me trasladaban o moría tenían que saber que yo había estado allí. Fue en lo primero que se fijaron. "Ortega Lara estuvo aquí" y otras frases de contenido similar.

M.C.D.2022

Paquistán desmiente un rumor que le acusó ayer de realizar ensayos atómicos

La confusión hizo que los grandes líderes mundiales se contradijeran en sus declaraciones

Las autoridades paquistaníes se apresuraron ayer a desmentir un confuso rumor que indicaba que el país podría haber realizado un ensayo nuclear en la madrugada de ayer. Sin embargo, miembros del Gobierno dijeron que esta posibilidad podría ser cierta en breve.

SPC / NUEVA DELHI

Aspecto en el que quedó el desierto en el que la India realizó la pasada semana sus pruebas / REUTERS

Pakistán negó ayer que haya llevado a cabo un ensayo nuclear en respuesta a los cinco que realizó la India la semana pasada, pero dejó claro que está preparado y que no necesita más de 12 ó 26 horas para ello. Momentos después de que el canciller alemán, Helmut Kohl, y el primer ministro japonés, Reyutaro Hashimoto, afirmaran de que tenían informaciones no confirmadas de que Islamabad había realizado una prueba atómica, Pakistán rechazó tales declaraciones. Tariq Altaf, portavoz del ministerio de Exteriores, entre otras fuentes oficiales, confirmaron que tal ensayo atómico no había tenido lugar.

Pero tanto el primer ministro paquistaní, Nawaz Sharif, como su ministro de Exteriores, Gohar Ayub Khan, subrayaron que su país no ha renunciado a las pruebas nucleares y que está preparado para realizarlas en cualquier momento. Dirigiéndose ayer a militantes de su partido, la Liga Musulmana de Pakistán, en su ciudad natal de Lahore, al nordeste del país, el jefe del Gobierno afirmó que no está preocupado por los ensayos nucleares de la India porque Pakistán dispone de la misma capacidad atómica.

"Podemos demostrar nuestra capacidad nuclear dentro de 12 ó 26 horas", sin embargo, añadió Sharif, "no hemos tomado ninguna decisión acelerada al respecto y estamos siguiendo la reacción mundial hacia las explosiones nucleares de la India". El jefe del Gobierno recordó que ha abierto consultas con líderes políticos e intelectuales para llegar a un consenso nacional sobre si Pakistán debe o no llevar a cabo sus propias pruebas atómicas. "Cualquiera que sea la decisión a la que se llegue como consecuencia de ese consenso sobre el asunto de las pruebas nucleares Nawaz Sharif la ejecutará", dijo el primer ministro. Su ministro de Exteriores, no obstante, fue más contundente sobre la posición de Pakistán al desafío de las pruebas atómicas de la India, el país vecino con el que Pakistán libró tres guerras desde su independencia del imperio británico en 1947.

DECISIÓN

El ministro de Asuntos Exteriores paquistaní aseguró ayer que el Gobierno ya ha decidido llevar a cabo los ensayos nucleares en breve

Khan, quien ya declaró que la posibilidad de que Pakistán realizara una prueba atómica era "casi una certidumbre", aseguró ayer que el Gobierno ya ha decidido llevar a cabo los ensayos atómicos. Según el jefe de la diplomacia paquistaní, la cuestión no es si su país va o no a realizar las pruebas nucleares, sino cuándo. Al dirigirse a los miembros de su partido en Lahore, Nawaz Sharif, recordó, por su parte, que su Gobierno no ha dado garantías a nadie de que haya renunciado a la opción nuclear. Las observaciones de Sharif estaban relacionadas con la visita a Islamabad el viernes del subsecretario norteamericano de Estado, Strobe Talbot, que fue enviado por Clinton para disuadir a Pakistán de llevar a cabo los pruebas atómicas.

Pero Talbot abandonó el sábado la capital paquistaní sin garantías de que Pakistán no responderá con sus propios ensayos a las pruebas atómicas de la India. Por el contrario, el Gobierno dejó claro que se reserva el derecho de recurrir a ellos porque la seguridad de su país está en peligro y "la comunidad internacional debe entenderlo", afirmó Sharif al término de la vistia de Talbot. Observadores en la zona creen que las presiones populares sobre el gobierno paquistaní son tan grandes que a Sharif no le queda más opción que ordenar los ensayos atómicos, a pesar de las graves consecuencias económicas que sufrirá el país. El periódico *The New York Times* publicó hace días que satélites espía habían detectado actividad en el estado suroccidental paquistaní de Baluchistán, y que Pakistán podía llevar a cabo sus ensayos nucleares este domingo. Paquistán señaló ayer que fue la misma India la que divulgó ayer el falso rumor.

Blair y Clinton piden apoyo al acuerdo de paz del Ulster

EFE / BIRMINGHAM (REINO UNIDO)

El presidente de EEUU, Bill Clinton, se unió ayer al primer ministro británico, Tony Blair, para pedir a los norirlandeses que apoyen el acuerdo de paz firmado el pasado 10 de abril, cuando faltan sólo cinco días para la celebración del referéndum en el Ulster. Clinton y Blair hablaron ayer de las enormes perspectivas que ofrece el documento de paz, si el Ulster opta por el "sí" en el plebiscito del próximo viernes.

En una entrevista conjunta ofrecida al programa *Breakfast with Frost*, difundida ayer por la BBC, Blair dijo que la consulta del 22 de mayo supone una lucha entre el "temor y la esperanza". El documento contiene todas las garantías para que se cumpla la entrega de armas, y también prevé la reforma de la policía norirlandesa y la liberación de presos, recalcó Blair.

Asimismo, el Primer Ministro dejó claro que ningún político podrá ocupar puestos en la nueva Asamblea autonómica de la provincia si sus brazos armados continúan con la violencia. "La verdad es que este acuerdo ofrece la única oportunidad para un futuro estable, incluso si hay partes en él que a la gente no le gusta o considera difíciles, y observado en su conjunto ofrece realmente la única oportunidad real para el futuro", insistió Blair.

A su vez, el presidente de EEUU destacó los beneficios económicos de los que el Ulster podría disfrutar en el futuro, si la población apoya el documento firmado el Viernes Santo pasado. Clinton dijo que los norirlandeses tendrán una vida "muy interesante, muy rica, muy buena si votan por vivir juntos. Si votan por quedar separados, estarán frustrados, sin confianza, furiosos". Todo el mundo tiene "esperanzas y temores", pero la población finalmente "votará por el futuro", opinó Clinton, quien pidió al Ulster que pensara que dentro de unos años Gran Bretaña e Irlanda participarán aún más en la economía europea.

BREVES

■ KOSOVO

Varios albaneses perecen en un ataque

Varios hombres de origen albanés murieron o sufrieron heridas ayer después que atacaron la población de Iglarevo, en el centro de Kosovo, según informó el centro de prensa de Serbia. El organismo que citó fuentes no oficiales, informó que la un policía serbio resultó levemente herido. Iglarevo es una población ubicada en la principal carretera que separa a Pristina con Pec, la cual ha estado cerrada desde hace 10 días debido a que es poco segura.

■ AFGANISTÁN

Más de 30 muertos en un bombardeo talibán

Al menos 31 personas murieron ayer y más de 40 resultaron heridas en el bombardeo perpetrado por la aviación talibana contra la ciudad de Taluqan, controlada por la oposición en el norte de Afganistán, según un nuevo balance difundido por fuentes de la oposición. Según fuentes independientes, los aviones dejaron caer dos bombas en un lugar público muy frecuentado de la ciudad de Taluqan, capital de la provincia de Takkar.

■ CUBA

Castro se niega a dimitir por el embargo

El presidente cubano, Fidel Castro, se negó ayer a aceptar el "chantaje" y la "capitulación" que supone dimitir de su cargo a cambio del levantamiento del embargo que pesa sobre la isla. En declaraciones a la televisión suiza, Castro señaló que "no acepto el chantaje de dimitir si levantan el bloqueo", y añadió que permanecerá en el poder todo el tiempo que los cubanos le consideren útil. El mandatario cubano se encuentra en Ginebra de visita oficial.

■ COLOMBIA

Los paramilitares asesinan a 8 personas

Al menos ocho personas murieron ayer y 22 desaparecieron durante la incursión perpetrada el sábado por la noche por presuntos paramilitares de derecha en varios barrios de la ciudad colombiana de Barrancabermeja, en el norte, según informó ayer el alcalde del lugar, Elkin Bueno. Los atacantes, que llevaban fusiles de asalto, estaban encapuchados y se movían en varios vehículos, secuestraron a unas 30 personas tras verificar sus identidades.

■ RUSIA

El general Lébed obtiene la victoria

El general ruso Alexander Lebed se alzó ayer con la victoria en la segunda vuelta de las elecciones a gobernador de la región siberiana de Krasnoyarsk, una de las más ricas del paías y trampolín hacia el Kremlin. Según los datos difundidos por la Comisión Electoral Regional tras el recuento del 70 por ciento de los votos, Lebed consiguió el apoyo del 55,32 por ciento de la población, quince puntos más que su rival en los comicios, Valeri Zubov.

M.C.D.2022

Algo se quema en Yakarta

Un movimiento estudiantil ha llevado a la población a levantarse contra el general Suharto ● Los enfrentamientos con la policía han causado ya varios muertos

El fuego y el olor a chamusquina se han convertido en elementos diarios en Yakarta. El levantamiento de la población contra el general Suharto ha convertido en al capital de Indonesia en una auténtica barricada entre civiles y militares donde la muerte ya ha hecho su aparición.

SPC / YAKARTA

Las fuerzas del orden trasladan a una joven indonesia en el corazón de Yakarta / REUTERS

La policía abrió fuego el pasado miércoles contra la población causando varios muertos / REUTERS

Decenas de edificios ardiendo, comercios saqueados, calles cortadas al tráfico, gentes aterradas por el pillaje... Estas son las imágenes que se ven hoy en la capital de Indonesia, Yakarta, una ciudad al borde del caos. Los incendios se han producido, sobre todo, en los barrios donde vive y trabaja la población de origen chino, primera gran víctima de los disturbios. *Chinatown* ha sido saqueada por los criminales al calor de la revuelta estudiantil, una gran protesta política contra el régimen del general Suharto que ha costado la vida, de momento, a unas dieciocho personas, causado decenas de heridos y un número indeterminado de desaparecidos.

Las hordas de vándalos se están cebando en *Chinatown*. Fuera del barrio chino, la zona de la ciudad donde vive la familia Suharto y donde se encuentra el palacio presidencial ha sido acordonada por la policía. Yakarta parece un campo de batalla, una ciudad tomada.

La revuelta estudiantil se ha extendido a otras ciudades del país, que está sumido en una profunda crisis mientras el general Suharto, estaba de viaje en El Cairo hasta el pasado viernes asistiendo a la cumbre del G-15. Las manifestaciones juveniles, a las que se han sumado ya los principales dirigentes de la oposición, arreciaron desde el momento en que el Gobierno aumentó el precio de determinados artículos de necesidad primaria.

Indonesia, con más de 200 millones de habitantes, es el cuarto país más poblado del mundo y uno de los del Sudeste Asiático que más ha sufrido la crisis monetaria que se desató en la región el pasado verano. Los estudiantes han salido ya a la calle durante varios días. En la revuelta estudiantil han muerto ya más de una docena de jóvenes víctima de la represión policial. Los estudiantes, ante el caos que envuelve al país, exigen una y otra vez la dimisión del general Suharto, quien con 76 años lleva 32 ejerciendo el poder dictatorialmente.

Desde El Cairo, el ministro indonesio de Exteriores, Ali Alatas, "matizó" el pasado jueves una declaración de Suharto en la que el general decía que estaba dispuesto a dimitir si perdía la confianza de su pueblo. El ministro aclaró que el presidente quería decir que sólo dimitiría "por la vía constitucional... mediante nuestros representantes en la asamblea consultiva", un órgano, por cierto, absolutamente controlado por el propio Suharto.

Los principales líderes de la oposición, Megawati Sukarnoputri, hija del ex presidente Sukarno, y Amien Rais, guía islámico con 25 millones de seguidores, han respaldado las demandas de los estudiantes y criticado la actitud del Gobierno, al que acusan de reprimir con dureza al pueblo. La comunidad internacional, en particular Estados Unidos, Australia y Corea del Sur, ha condenado esa represión y expresado su temor a que la inestabilidad desestabilice al resto del Sudeste Asiático.

Desde Tokio, el Gobierno de Japón aconsejó a sus ciudadanos que no viajen a Indonesia salvo que les fuera imprescindible. Desde Kuala Lumpur, el Gobierno de Malasia, por boca de su viceprimer ministro, Anuar Ibrahim, manifestó su inquietud ante la grave situación de Indonesia "dada la proximidad" de ambos países.

VIAJES

En numerosos países las autoridades han desaconsejado ya la posibilidad de viajar a determinadas zonas de Indonesia como medida de prevención

Los observadores consultados en Yakarta consideran, en términos generales, que Suharto está perdiendo el control político y económico que ha retenido durante mas de tres décadas.

"La situación está desorbitada y hasta es posibe que estalle una revolución", indicó Amien Rais, el guía de la organización musulmana Muhammaidiyah. "La actitud de Suharto ha sido como echar sal en una herida. Es más, ha dado a entender que está perdiendo el control y que no ve una salida", señalo un diplomático europeo en Yakarta. Otras fuentes creen que se está resquebrajando la cohesión en el seno del Ejército indonesio: "Los oficiales más jóvenes se sienten reacios a acallar las protestas mediante el uso de la fuerza", comentó otro diplomático que no se indentificó.

El jefe de las Fuerzas Armadas, general Wiranto, ha declarado a la prensa que habían muerto tres soldados durante los graves sucesos de esta semana y reconoció, por primera vez oficialmente, que también "algunos civiles" habían perdido la vida. El escenario de los conflictos, la universidad de Trisatki, ha sido, una vez más, el lugar de reunión de los manifestantes y, también, de las unidades militares apoyadas por helicópteros que sobrevuelan el área para recordar su presencia como una amenaza constante.

Un grupo de españoles sale de Indonesia

Los españoles que decidieron abandonar Indonesia ayer, domingo, llegaron sin novedad a Singapur, donde algunos permanecerán unos días y otros continuarán viaje a España, según informaron a Efe fuentes diplomáticas. La mayoría de los 220 residentes españoles en Indonesia han preferido permanecer en el país, aunque aquellos que cuentan con hijos han sido los primeros en decidir abandonar Yakarta. La capital del país fue el escenario el pasado jueves de una orgía de violencia que ha provocado la muerte de al menos 499 personas, en su mayoría jóvenes que perecieron entre las llamas de los edificios comerciales que saqueaban. En estas circunstancias, las embajadas de la Unión Europea decidieron el sábado fletar un Boeing 747 de la compañía holandesa KLM para montar un puente aéreo Yakarta-Singapur. Según las citadas fuentes, algunos españoles han decidido permanecer en Singapur para ver cómo evoluciona la situación del país, mientras otros continuarán viaje hacia España. En el aeropuerto de Yakarta, Juan, uno de los españoles que había optado por viajar a Singapur, explicó que él quizás vuelva el próximo sábado, aunque su mujer, embarazada de ocho meses y con dos niños, seguirá viaje hacia España. En la terminal de salidas del aeropuerto Sukarno Hata, custodiada por soldados fuertemente armados con fusiles automáticos y granadas, Mamen, una joven española, indicó que quería tomarse esta precipitada salida como unas "pequeñas vacaciones". La mayoría de los extranjeros que en los tres últimos días han salido del país, han optado por permanecer en Singapur y otras capitales vecinas a la espera de acontecimientos o han acordado con sus empresas adelantar sus vacaciones o las finalizaciones de contratos, que en muchos casos se avecinaban por la crisis. Los Gobiernos occidentales y algunos de la región han montado operaciones de evacuación de sus nacionales en prevención de una espiral de violencia en Indonesia, el país del Sudeste Asiático más azotado por la crisis financiera. Numerosos indonesios de origen chino, a quienes la población reprocha su bienestar frente al generalizado empobrecimiento, han abandonado el país en las últimas semanas para evitar ser blanco de los alborotadores, que concentran los saqueos en sus negocios y que han cebado su ira sobre ellos.

M.C.D.2022

La cumbre del G-8 concluye con un compromiso para luchar contra el paro

Las grandes potencias económicas fomentarán el empleo destinado a la juventud

La cumbre del G-8 que , durante tres días ha tenido reunidos en el Reino Unido a los líderes y de los siete países más desarrollados y Rusia, concluyó ayer con un claro compromiso para luchar contra el paro. Las propuestas se centran, en especial, hacia los jóvenes desempleados.

SPC / BIRMINGHAM (REINO UNIDO)

Tony Blair y Bill Clinton pasearon ayer junto a sus esposas poco después de finalizar la cumbre / EFE

Los líderes de los siete países más desarrollados y Rusia (G-8) se comprometieron ayer domingo a adoptar una serie de medidas encaminadas a la creación de empleo. El comunicado final de la cumbre anual de las grandes potencias económicas recoge el compromiso de sus dirigentes en la creación de empleo, con especial incidencia en la formación de los jóvenes y en la reintegración en el mercado laboral de los parados de larga duración.

Tras intercambiar información e impresiones sobre los planes individuales de cada país para promover la creación de empleo, los líderes del G-8 concluyen que hay que adoptar medidas "para ayudar a los jóvenes desempleados y a otros grupos afectados por el paro a que encuentren un trabajo". En este contexto subrayan que una manera de hacerlo es con "medidas para ayudar a los empresarios a formar sus propias compañías", llevar a cabo reformas estructurales, con beneficios fiscales para ese sector y con una liberalización del mercado.

Destacan asimismo que debe incidirse en medidas para una mejor formación y aprendizaje. El presidente francés, Jacques Chirac, señaló en una conferencia de prensa que "por primera vez el tema del empleo fue tratado en profundidad por los líderes de las potencias mundiales".

"Lo que se debe hacer en principio es dar confianza a los ciudadanos de que es posible crear empleo, porque la desesperanza conduce a comportamientos negativos", señaló. Para el dirigente francés es esencial la formación, que los jóvenes y los asalariados se preparen para "adaptarse a las vertiginosas mutaciones que tienen lugar en el mercado laboral", aseguró convencido.

Francia subrayó también la importancia de la lucha contra la exclusión social, un problema que considera generado sobre todo "por el paro de larga duración". Para las personas afectadas por esa situación, la solución no puede buscarse "sólo a través de la ayuda, la única solución es su regreso al mercado laboral", señaló Chirac.

FORMACIÓN

Los grandes líderes llegaron a la conclusión de la importancia de incidir en nuevas medidas para la formación de los jóvenes

Los jefes de Estado y Gobierno intercambiaron opiniones "sobre las fórmulas que funcionan y las que no es sus respectivos países" en la creación de empleo.

Por otra pate, el Grupo de los Ocho países más industrializados del mundo (G8), decidieron estudiar la supresión del criticado sistema de la ayuda al desarrollo mediante créditos FAD (los denominados Fondos de Ayuda al Desarrollo), que obligan a los países receptores a firmar contratos con empresas de los donantes. Así se desprende del comunicado final de la cumbre que este fin de semana reunió en la ciudad británica de Birmingham a Alemania, Canadá, Estados Unidos, Francia, Italia, Japón, Reino Unido y Rusia, que volverán a reunirse del 18 al 20 de junio de 1999 en la ciudad alemana de Colonia. La propuesta fue iniciativa de Londres, que a finales del año 1997 ya redujo el porcentaje de sus créditos FAD. Según los datos de la OCDE, el 17,7 por ciento de la ayuda de los países industrializados sigue estando supeditada a la firma de contratos.

Méndez pide a Aznar que asuma la negociación sobre el aceite

EFE / GRANADA

El secretario general de la UGT, Cándido Méndez, pidió ayer en Granada al presidente del Gobierno, José María Aznar, que asuma "personalmente" la negociación de la reforma de la OCM del aceite de oliva y que "aparte" de ella a la ministra de Agricultura, Loyola de Palacio.

Méndez, que asistió a la clausura del XII Congreso Federal Ordinario de la FETE-UGT, dijo a los periodistas que tras la "exitosa" jornada de huelga en las comarcas olivareras del pasado jueves y la multitudinaria manifestación en Jaén, "ahora se trata de que el presidente del Gobierno y el Gobierno del Partido Popular, que ha hecho unos alardes increíbles de torpeza política en la negociación enmiende sus errores y aproveche ese caudal de firmeza para cambiar el rumbo de la reforma".

"La pelota está en el alero del tejado del presidente del Gobierno del Partido Popular, que es el que tiene que asumir personalmente la responsabilidad y apartar a un lado a Loyola –de Palacio– que lo único que ha hecho sido provocar descalabros en la negociación, ya difícil, y que la ha empeorado, con su demagogia, sus gestos a la galería y su falta de inteligencia negociadora". "Que la aparte de la negociación", insistió Cándido Méndez, "y que Aznar resuelva este problema y devuelva la tranquilidad a los miles de ciudadanos que salieron a la calle a exigir un futuro digno".

Para el responsable de la UGT, las declaraciones de Loyola en las que calificó de "política" las movilizaciones del jueves son una "estupidez" y tras señalar que a la manifestación asistieron dirigentes del PP de Jaén, manifestó que la huelga fue "profundamente sindical y de un gran contenido social".

La venta de las acciones pone hoy en marcha la privatización de Endesa

EFE / MADRID

Hoy, lunes, comienza el plazo para que los inversores formulen sus peticiones de compra de acciones de Endesa, que concluirá el próximo 5 de junio, en una operación en la que la eléctrica venderá el 32,5 por ciento de su capital, ahora en manos de la Sociedad Estatal de Participaciones Industriales (SEPI).

Fuentes de la operación explicaron a Efe que la SEPI espera que más de un millón de pequeños ahorradores acudan a esta oferta pública de venta (OPV), la mayor en la historia del mercado de valores español, por la que el Estado obtendrá unos ingresos cercanos a 1,5 billones de pesetas.

Las peticiones deberán ser por un mínimo de 200.000 pesetas y un máximo de 10 millones de pesetas y los ahorradores que mantengan en firme sus propuestas de compra y hayan hecho la reserva antes del 1 de junio tendrán aseguradas un mínimo de 100 acciones. Los minoristas tendrán un descuento del 3 por ciento sobre el precio de salida que se fije en la operación y otro descuento adicional del 3 por ciento si mantienen o aumentan el número de títulos de la compañía en un plazo de seis meses.

Los inversores –que podrán revocar sus mandatos de compra antes del 1 de junio– adquirirán las acciones al menor de los siguientes precios: el máximo, que se fijará el 1 de junio; el institucional o el del mercado menos un descuento del tres por ciento (estos dos últimos con la referencia del las bolsas del 8 de junio). En esta operación, el 69,5 por ciento de las acciones irán dirigidas al tramo minorista, el 5,1 por ciento a inversores institucionales españoles, el 25,4 por ciento para los internacionales y el 0,5 por ciento para los empleados de la compañía. Además de los 338 millones de acciones que se pondrán en el mercado, la propia Endesa adquirirá a la SEPI el 8,19 por ciento del capital para amortizarlo posteriormente mediante una reducción, aprobada la semana pasada en la junta general de accionistas de la compañía.

Los Quince buscan eliminar obstáculos para la libre circulación de mercancías

EP / BRUSELAS

Los responsables de Mercado Interior de los Quince intentarán hoy en Bruselas llegar a un acuerdo político en el Consejo de ministros sobre la propuesta de reglamento por la que se establecerá un mecanismo de intervención a la Comisión Europea para la eliminación de determinados obstáculos a la libre circulación de mercancías, que tendrá como objetivo establecer un "procedimiento de presión política" para evitar "atentados a este principio" como los que sufren los transportistas españoles de fresas en las carreteras francesas.

El Tratado de la Unión obliga a las autoridades competentes de los Estados miembros a adoptar todas las medidas necesarias para garantizar la libre circulación de mercancías procedentes de otros países comunitarios en su territorio y a abstenerse de patrocinar medidas o conductas susceptibles de constituir un obstáculo comercial. Todo esto sin afectar al derecho a la libertad de huelga. En el texto los Quince consideran que tiene que existir un intercambio de información "rápido y adecuado" entre los Estados miembros y la Comisión en relación con los obstáculos a la libre circulación de mercancías.

M.C.D.2022

Sinatra se despide en la intimidad

'La Voz' recibió anoche sepultura y el miércoles se realizará la misa privada

SPC / LOS ÁNGELES/WASHINGTON

El cantante Frank Sinatra, muerto el pasado día 15 por un fallo cardiaco, fue enterrado ayer en el cementerio de Beverly Hills (California), según informó durante la noche del domingo la representante del fallecido.

La familia del recién fallecido cantante Frank Sinatra anunció también que, el próximo miércoles, celebrará una misa de difuntos en una iglesia católica en la más estricta intimidad y que para asistir a ella y al velatorio, será necesaria una invitación. La portavoz del cantante, Susan Reynolds, dijo de que el próximo miércoles se celebrará la misa privada por el fallecido en un templo católico de Beverly Hills.

Francis Albert Sinatra, que nació en un barrio de inmigrantes de Hoboken (Nueva Jersey) el 12 de diciembre de 1915, falleció en la madrugada del viernes, a los 82 años, víctima de un ataque al corazón, cuando estaba internado en un hospital de Los Angeles.

Desde ese día, sus admiradores de EEUU y del resto del mundo no han cesado de rendir tributo a quien era considerado como el cantante que transformó la canción popular vocal del siglo XX y que ha sido uno de los más grandes artistas estadounidenses.

Será el cardenal Roger Mahooney quien realizará el oficio religioso en la iglesia del Good Shepherd (Buen Pastor), que se encuentra muy cerca de la residencia en que vivió el cantante.

Reynolds informó también de que, en el mismo templo católico, se velarán los restos fúnebres de Frank Sinatra, a partir de las 19,30 hora local (03,30 GMT) del próximo martes, y que para asistir, se deberá contar con una invitación.

Aunque todavía se desconoce donde será enterrado Frank Sinatra, conocido también como *La Voz*, *Old Blue Eyes* y *The Chairman of the board*, se espera que sus restos descansen junto a los de sus padres en una propiedad de la familia en Desert Memorial Park, cerca de Palm Springs y a unos 160 kilómetros de Los Angeles.

La portavoz del legendario artista confirmó el deseo de la familia de que las honras fúnebres se celebren en privado, sin especificar los detalles.

En ese mismo terreno cercano a Palm Springs están enterrados los restos de la madre del cantante, de origen italiano, y se su amigo de toda la vida Jilly Rizzo.

Mientras se ultiman los detalles de los funerales de *La Voz*, numerosas personalidades del mundo del cine y de la canción de EEUU han acudido a casa del cantante para presentar sus respetos a la viuda y a los hijos.

El actor Gregory Peck recordó a Sinatra por su lealtad y dijo que con su muerte, ha desaparecido "uno de los mejores y más antiguos amigos de nuestra familia", mientras que el director Martin Scorsese, le recordó como un "gran italo-americano y un gran cantante".

La 'estrella' de Sinatra en el Bulevar de la Fama está permanentemente llena de recuerdos / EFE

Por otra parte, en algunos medios de información se ha señalado que los últimos meses de vida de quien durante 60 años se dedicó al show business se vieron empañados por una batalla legal entre sus hijos Tina, Frank Jr y Nancy, y su cuarta esposa, Barbara, con la que estuvo casada durante veinte años.

Se estima que la fortuna del cantante, que publicó más de 2.000 canciones y 240 albumes, además de haber ganado nueve premios Grammys e intervenido en casi 60 películas, podría alcanzar los 200 millones de dólares. Los tres hermanos, que son los hijos de Sinatra y su primera esposa, Nancy Barbato, controlan a través de Reprise Records todos los derechos de autor sobre las grabaciones musicales realizadas por su padre entre 1960 y 1988.

Según publicó la prensa, los hermanos acusan a Barbara, que estuvo casada con Zeppo Marx, uno de los legendarios Hermanos Marx, de haber tenido a Frank Sinatra como "rehén" durante sus últimos meses de vida. La esposa de Sinatra, ayudada por Robert, un hijo de un anterior matrimonio a quien el cantante adoptó, tiene el control sobre los derechos del 20 por ciento de las ventas de un contrato que *La Voz* firmó en 1993 con Capitol Records, así como de otros negocios que producen millonarios beneficios.

Mientras salen a la luz estos problemas íntimos, la familia Sinatra ha puesto a disposición de todos los admiradores de *La Voz* una página de Internet (http://www.sinatrafamily.com) para que cualquiera de los miembros de esa familia reciban los mensajes de pésame desde cualquier lugar del mundo.

Un asiduo de la Casa Blanca

El recién desaparecido Frank Sinatra fue el artista que más asiduamente visitó la Casa Blanca: hizo campaña por Franklin Roosevelt, estuvo en el círculo de íntimos de John F. Kennedy, cultivó la amistad de Richard Nixon y Gerald Ford y estuvo particularmente unido a Ronald Reagan. Durante casi medio siglo, Sinatra fue amigo de todos los presidentes de Estados Unidos. Quienes le conocieron bien dicen que era más cálido que cualquiera de ellos y señalan que, como tristemente se ha visto con su muerte, él sí era alguien capaz de mover a todo el país.

La trayectoria política de Sinatra hasta ha merecido ser sujeto de estudio del profesor de historia Jon Wiener de la Universidad de California. El cantante fue -según Wiener- un claro ejemplo de la conexión entre la cultura popular y la política, y así lo demuestran los cambios políticos de quien sucumbió a la atracción de Washington y se definió, primero, a la izquierda de los demócratas, después fue "un demócrata regular" para acabar como seguidor de Richard Nixon y Ronald Reagan. En un principio, muy poco o nada tenía que ver la vida de Francis Albert Sinatra -nacido el 12 de diciembre de 1915 en una barriada obrera y modesta de Hobroken (Nueva Jersey) y convertido en uno de los más grandes artistas de EEUU- con lo que simboliza Washington. Sin embargo, desde la década de los 40 a la de los 80, fue uno de los más frecuentes invitados de todos los presidentes. Unos porque simplemente admiraban su talento artístico como Franklin Roosevelt o Richard Nixon, otros, como fue el caso de Ronald Reagan, por haber sido habitantes del mismo planeta Hollywood.

La CEPA pide prisión preventiva para los directivos de Boliden

OTR/PRESS / SEVILLA

La Confederación Ecologista Pacifista de Andalucía (CEPA) ha presentado una denuncia ante el Juzgado de instrucción número 2 de Sanlúcar la Mayor (Sevilla), en la que solicita la prisión preventiva para los directivos de la empresa propietaria de las minas de Aznalcóllar, Boliden Aprisa, como "máxima responsable" del vertido tóxico. Asimismo, en la misma denuncia piden la imputación por delito ecológico de cuatro responsables políticos, así como a sus antecesores en los cargos.

Esta fue una de las decisiones tomadas en la sesión extraordinaria y monográfica sobre las consecuencias del vertido, que ha tenido lugar en Málaga dentro de la V Asamblea General de la confederación ecologista en la que se eligió como nueva coordinadora general a Yolanda Menor. Menor y el coordinador saliente, Juan Clavero, calificaron a los directivos de Boliden como "los máximos responsables de la catástrofe, por lo que tendrán que responder con la prisión preventiva o bien, con una fianza de 50.000 millones de pesetas".

Además de solicitar su dimisión, la CEPA pide la imputación por delito ecológico del consejero de Medio Ambiente de la Junta de Andalucía, José Luis Blanco, de Trabajo e Industria, Guillermo Gutiérrez, la ministra de Medio Ambiente, Isabel Tocino, y el presidente de la Confederación Hidrográfica del Guadalquivir (CHG), Manuel Vizcaíno. Asimismo, la querella se extiende a los anteriores responsables de estos cargos entre los que se encuentran Manuel Pezzi, Gaspar Zarrías, José Borrell, Cristina Narbona, así como al anterior presidente de la CHG y el ex responsable de la Agencia de Medio Ambiente.

La CEPA reiteró la necesidad de que los lodos contaminantes se retiren de la cuenca del Guaidamar antes del 30 de septiembre, previa inertización, y con garantías para la salud de las personas y el medioambiente. Asimismo, demandaron que los gastos debe afrontarlos Boliden Apirsa.

La alternativa de los romeros

La consejera de Gobernación y Justicia de la Junta de Andalucía, Carmen Hermosín, se reunirá hoy en calidad de coordinadora regional del Plan Romero'98 con las 53 hermandades de toda Andalucía que no podrán cruzar el Vado del Quema en su peregrinación a la aldea del Rocío a causa del vertido tóxico de las minas de Aznalcóllar, a raíz de la "prohibición cautelar" de la Junta el pasado día 14. En este sentido, el delegado del Gobierno en Andalucía, José Torres Hurtado, anunció en rueda de prensa que el itinerario alternativo más problable para las hermandades es, por carretera y camino, por la Escuela de Seguridad Pública, cruzando el Puente de Aznalcázar sobre el Guadiamar y el Camino Real del Carrascal.

M.C.D.2022

La ópera prima del francés Erick Zonca gusta a la crítica de Cannes

OSCAR PEYROU / CANNES (FRANCIA)

El primer largometraje de Erick Zonca, nacido en Orleans (Francia) en 1956, encandiló a parte de la crítica internacional presente en el Festival de Cannes. A pesar de ser una ópera prima, *La vie revée des anges* fue seleccionada para participar en la sección competitiva oficial del certamen y aspira a la Palma de Oro. La cinta, protagonizado por Elodie Bouchez, Natacha Regnier y Gregoire Colin, narra el itinerante vagabundeo de dos jóvenes, Isa, la generosa, y Marie, la salvaje, y las relaciones que se establecen entre ellas a pesar de sus caracteres opuestos.

La otra cinta que compitió ayer es *La vita e bella*, del italiano Roberto Benigni, una comedia bastante convencional sobre el Holocausto que hizo correr mucha tinta y produjo una gran polémica entre la comunidad judía y la clase política de ese país, pero que entusiasmó al público.

Fuera de concurso se presentó *Kanzo Sensei*, de Shohei Imamura, que el año pasado había conseguido su segunda Palma de Oro del certamen de Cannes por su película *La anguila*.

Según dijo Zonca tras la proyección de su filme, el origen de la cinta está en una joven que conoció cuando estaba preparando el casting para *Eternelles*, su segundo cortometraje. "Se presentó una chica con una mochila a la espalda y un cuaderno en el que escribía su diario -explicó el realizador-. Surgía de ella una especie de serenidad, gracia y confianza absoluta en la vida. Me contó que, como la Isa de la cinta, ella no tenía ningún plan fijo y se dirigía adonde la llevaba el viento. Vivía al día".

En cuanto al otro personaje femenino también está inspirado en una joven que conoció Zonca y que siempre se hallaba en permanente rebelión contra la sociedad. "La película se hizo a partir de los encuentros con estas dos mujeres. Tardé dos años en escribir el proyecto y en sintetizar las cuatro horas iniciales en las dos actuales", dijo.

En cuanto a su manera de trabajar, confesó que su acercamiento a la escritura es siempre visual, odia contar cosas desde la teoría.

Leonardo Di Caprio

El actor italiano Leonardo DiCaprio, que debe su vertiginosa fama a su trabajo en *Titanic*, protagonizará la versión fílmica del popular libro de Brett Easton Ellis, *American Psycho*.La cinta, que llevará el mismo título, comenzará a filmarse este otoño en Nueva York, en el barrio de Wall Street, donde se sitúa la acción.

DiCaprio abandonará en esta oportunidad el carácter romántico que encandiló a millones de jovencitas en *Titanic* y hará el papel de un ambicioso yuppie que en sus horas libres se convierte en un asesino en serie.

Estimable faena y poco más

Toros de lo más insulso deslucieron la tarde de Las Ventas en la que José Luis Bote hizo lo que pudo destacando sobre la terna

JUAN MIGUEL NÚÑEZ / MADRID

La primera tarde climatologicamente buena, en una feria hasta ahora de frio y lluvia, sin embargo, ha dejado poco poso en lo artístico. Frialdad, eso sí, en el tendido, que estuvo severamente indiferente con los toreros. Quizás porque la corrida, noblota, pecó de extrema sosería. Y de los toros todo se contagió. El primer espada, José Luis Bote, hubiera salido mejor parado de no haber abierto plaza, o incluso de haber cambiado el orden de sus toros. Pues hizo lo único, lo más interesante de la tarde. Pero, claro, fué en el primero, cuando todavía el público no había terminado de sentarse y mucho menos de "entrar" en la corrida.

Bote toreó suelto y con gusto a un manso que de salida intentó la huida queriendo saltar al callejón. Tres lances y una media verónica muy estimables, y torería para poner en suerte en el caballo. El toro llegó a la muleta quedándose corto. En los medios, dejándosela siempre en la cara, Bote enjaretó tres tandas de derechazos de trazo límpio y sentido, aunque con el "pero" por parte del toro de no poderle bajar la mano. Entre las pocas fuerzas y la sosería del toro, y que por el pitón izquierdo tampoco terminó de acoplarse el torero, la faena no remontó lo deseado. Se tiró a matar con mucha fe para agarrar una estocada de la que salió el toro prácticamente rodado.

Sonó una gran ovación para el torero de Madrid, premio que en otro momento de la tarde, con la corrida más avanzada, tal vez hubiese sido mayor. En el cuarto, un toro incierto, con la cara alta, que no pasaba de las medias arrancadas y siempre distraido a la salida de cada muletazo, Bote toreó perdiendo pasos entre pases. Muy afianzado el torero, pero sin mayor entusiasmo por ausencia de ligazón.

El peruano Gastañeta cumplió una actuación correcta, "aseada" que diría un revistero antiguo, a pesar de los silencios que se guardaron al final de sus dos faenas. Su primero se movió, pero fué molesto, cabeceando y sin humillar del todo, amén de la sosería que caracterizó a toda la corrida. El único defecto del torero, quizás las pocas estrecheces entre él y el toro. El manso quinto, tardo y muy probón, estuvo pendiente sobre todo del hombre. Así que Gastañeta bastante hizo con pasaportarlo sin mayores agobios.

Mariscal fué una vez más el valor. Valor puro que no bruto, aunque a ratos pecara de cierta aceleración. En sus dos toros se fué a chiqueros para recibirlos con sendas largas cambiadas. Igual que sus compañeros intervino en quites, el mejor uno por chicuelinas con tafalleras en su turno al segundo de la tarde. Su primero se desplazó mucho, pero el tendido lo protestó continuamente por su escaso trapío. Mariscal quiso hacer de todo.

Corrida para hoy, lunes:
6 Toros de Puerto San Lorenzo
Espadas:
-César Rincón
-Enrique Ponce
-Eugenio de Mora
Confirmación de alternativa

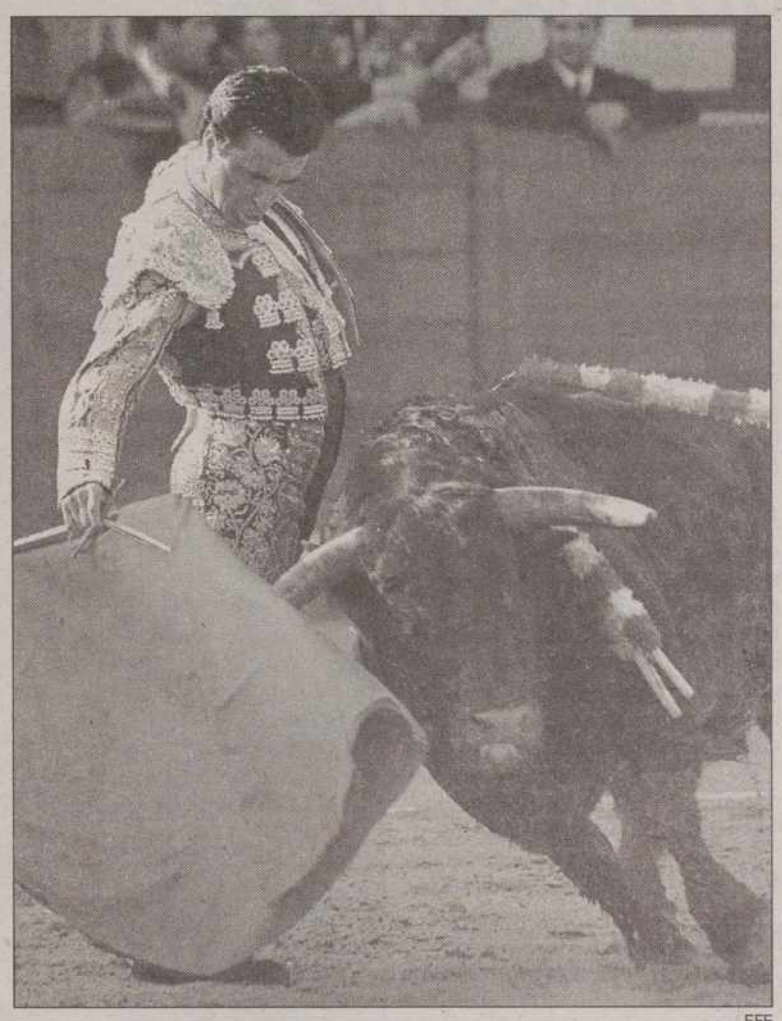

EFE

Digna despedida de la Feria de Jerez

La Feria del Caballo de Jerez volvió a reunir ayer y a modo de despedida ya que era la última corrida de la Feria, a lo más granado del mundo taurino, en una corrida en la que destacó el buen hacer del diestro Martelilla sobre el de José Ortega Cano, Tato y Canales Rivera. Una buena tarde con muchas orejas.

Tavora representa en Lisboa a una 'Carmen' andaluza y trabajadora

EFE / MADRID

El grupo sevillano La cuadra, dirigido por Salvador Távora, va a llevar a la muestra teatral en la Expo de Lisboa una versión de *Carmen* en la que dignifica a la mujer andaluza trabajadora.

En el marco de las obras teatrales de compañías españolas que se representarán hasta septiembre en la capital portuguesa, La Cuadra representará entre el 19 y el 21 de mayo la leyenda de la cigarrera del barrio de Triana, que popularizaron Merimée y Bizet en forma de ópera.

La compañía sevillana fue creada por Távora en 1971 y su espectáculo sobre la figura de Carmen se ha venido representando desde que hace 22 años apareciera por primera vez en Peralada (Gerona), aunque ha habido modificaciones.

El propio director reconoce, en declaraciones a Efe, que estas dos décadas, han servido para "arriesgar" más en el montaje, tanto desde el punto de vista estético como temático. La evolución estética se explica por la presencia en el escenario de animales y una numerosa banda de cornetas y tambores, que llega casi a los sesenta músicos.

En las representaciones de Lisboa no habrá la lidia y muerte de un toro, una circunstancia que ha despertado polémica en otros sitios, como en la próxima estancia en Barcelona, donde la normativa no admite ese tipo de actuaciones fuera de las plazas de toros. Sin embargo, en el Coliseo dos Recreios lisboeta sí aparecerá un caballo de rejoneo, en lo que Távora considera una de las escenas fundamentales.

BREVES

■ GIRONA

Muere ahogado un niño de 4 años

Un niño de 4 años murió ayer ahogado al caer en un pantanal ubicado en la finca de sus padres en la localidad de Pals (Girona), según informaron fuentes de los Bomberos de la Generalitat. El pequeño fue rescatado por la Policía Local de Pals, que avisó al parque de bomberos de Palafrugell si bien cuando éstos se personaron en el lugar de los hechos el niño ya había fallecido. Los bomberos trasladaron al pequeño al Centro de Atención Primaria en un intento de reanimarle pero no se pudo hacer nada por él.

■ DROGAS

Dos años de cárcel para un ex 'Brincos'

La Sala de lo Penal del Tribunal Supremo ha confirmado la condena de 2 años, 4 meses y 1 día de prisión menor impuesta al ex componente del grupo musical Los Brincos Fernando Arbex por repartir cocaína en una fiesta celebrada en un chalet de su propiedad situado en Pedraza (Segovia). En la sentencia, a la que ha tenido acceso Europa Press, el Supremo rechaza el recurso de casación interpuesto por Fernando Arbex contra el fallo condenatorio que le impuso la Audiencia Nacional.

■ REVANCHA

Implica a su suegro colocándole droga

Un joven almeriense ha sido condenado por contratar a dos personas para poner droga en el coche de su futuro suegro, con objeto de causarle daño ya que consideraba que su influencia había sido decisiva para la ruptura del noviazgo. Según publicaba ayer el diario *El Mundo* en su edición de Andalucía, el despecho provocó que el acusado "tuviera la idea de causar algún daño al padre de ella", por lo que primero contrató a una persona que rajó los neumáticos y rompió los cristales de su vehículo.

■ PORTUGAL

Un rayo mata a dos espectadores

Dos espectadores de un partido de la segunda división del distrito de Braga, en el norte de Portugal, fallecieron el sábado, al ser alcanzados por un rayo cuando se refugiaron bajo un árbol de una fuerte tormenta. El partido entre lo equipos de Silvares y de Alvite estaba a punto de comenzar cuando se desató una fuerte tormenta sobre el campo, situado en una región montañosa. Dos de los seguidores del equipo visitante, un anciano de 80 años y un joven de 28, buscaron cobijo bajo un árbol, que fue alcanzado por el rayo.

M.C.D.2022

Contagios en el hospital

Las infecciones hospitalarias han disminuido en los últimos años, aunque se exige un mayor control para mantenerse al nivel de la UE

SPC / MADRID

El contagio masivo de hepatitis C en Valencia ha alarmado a una población que pone en cuestión su seguridad en los momentos en los que se sienten más impotentes y vulnerables: cuando ingresan en el hospital. Sin embargo, casos como estos son aislados, aunque nuestra memoria se vea salpicada de algún que otro brote que en su momento resultó hasta alarmante. En cualquier caso, es innegable que, aunque de forma menos espectacular, todavía se pueden contraer infecciones que nada tenían que ver con la patología por la que se ingresó: hablamos de las infecciones nosocomiales, uno de los puntos siempre pendientes de la Sanidad. Se consideran infecciones hospitalarias o nosocomiales aquéllas que se contraen en el hospital y que son ajenas a la patología por la que ingresa el paciente. A pesar de que en los últimos años el número de este tipo de infecciones ha disminuido considerablemente, aún se pueden contraer algunas de ellas durante la estancia en el hospital, ya que, de entrada, los expertos parten de la base de que es imposible su erradicación absoluta. Este hecho se produce, en la mayoría de los casos, por las propias condiciones del paciente, que al estar bajo en defensas, le hace mucho más vulnerable a las bacterias que están instaladas de manera inocua en nuestro organismo. Además, hay que tener en cuenta que las intervenciones quirúrgicas, el sondaje etc., son en sí mismas agresivas, lo que va a desproteger aún más al paciente. Por eso, todos los especialistas resaltan que no es fácil hacer una clasificación general de las razones por las que una persona se infecta ya que hay numerosos factores de riesgo que se deben tener en cuenta. El doctor Vicente Monje, coordinador del proyecto VICONOS, (vigilancia y control de las infecciones nosocomiales), explica que "hay que tener en cuenta el cuadro general del paciente. No corre los mismos riesgos una persona sana, que viene a operarse de apendicitis que una persona con cáncer". Considera que es necesario vigilar los factores intrínsecos al paciente y los que vienen dados por el hospital (instalaciones, la técnica de los facultativos y del personal de enfermería...) Así, dentro del primer bloque son importantes la edad, la gravedad de enfermedad, si tiene enfermedades adicionales, si le somete a determinados tipos de exploraciones y de medicación...

"No es lo mismo, por ejemplo, que a un paciente se le ponga diálisis que no se le ponga, hay que tener en cuenta si se le manipula o no, aparte de sus condiciones innatas: los diabéticos no tienen las mismas defensas que un paciente normal", aclaró. Dentro de la enfermedades nosocomiales, las más frecuentes son las urinarias, (producidas por las sondas), las quirúrgicas, las respiratorias y las bacterianas. Aunque éstas se produzcan por un cúmulo de cosas, se sabe que un buen número de ellas podrían evitarse con medidas de prevención básica: asepsia y antisepsia. En realidad, estamos hablando del ABC de la medicina: intentar trabajar con el menor número de gérmenes, eliminar los ya existentes y evitar su transmisión, para lo que bastan medidas de higiene y desinfección escrupulosas. Alfonso Iglesia, médico asesor de la Asociación Claridad, parte de la base de que todas las infecciones nosocomiales son previsibles y evitables, y considera que un buen lavado quirúrgico elimina el 98 por ciento de los gérmenes. "Desde un punto de vista teórico, todas son previsibles y evitables. La mayoría de ellos se producen por contacto manual y un buen lavado quirúrgico elimina un 98 por ciento de los gérmenes, a lo que hay que añadirle el uso de guantes, con lo que se crea una segunda barrera".

Los hospitales deben extremar la desinfección porque la buena higiene no basta, debe ser perfecta

La opinión general de los expertos consultados es que los hospitales españoles no tienen un mal comportamiento en este sentido, y que nuestro nivel es similar al de los europeos, aunque es necesario extremar la atención hacia este campo, ya que la *buena* higiene no es suficiente; tiene que ser perfecta. Algunas asociaciones de afectados no se muestran satisfechas en este sentido. Carlos Gómez-Minchaca, presidente de la Asociación de Afectados por Deficiencias Hospitalarias, considera que, "aunque se está haciendo un esfuerzo para conseguir unas buenas medidas de asepsia y antisepsia, es una lástima que muchas veces se relajen y no se esterilice correctamente el material o que los cirujanos se paseen de un quirófano a otro". Ricardo Ibáñez Castresana, abogado especialista en derecho sanitario manifiesta que la clave está en que se cumplan las normas vigentes, porque muchas veces los médicos no las cumplen en absoluto: "no se trata de crear una nueva normativa, sino de cumplir la que ya tenemos, que es muy correcta.

Los expertos consideran que el contagio de hepatitis C en Valencia es un caso aislado

Hay que tener en cuenta que a pacientes muy mayores o con una enfermedad de cierta gravedad, una infección les supone la muerte de una manera casi segura". "Es indignante que los médicos se paseen por la ciudad con las batas con las que luego van a atender a los enfermos", se queja Constantina Bayle, cofundadora de la Asociación Claridad en Sevilla. Sin embargo, los médicos no le dan tanta importancia a este hecho: "una cosa es la bata para trabajar y otra es la que se utiliza para estar en el quirófano, en el que se tiene un cuidado extremo y donde las batas son desechables". En cuanto al cumplimiento de las normas, los facultativos manifiestan que se siguen, aunque sea necesario extremarlas. Muchas veces, este rigor en los protocolos de higiene se descuida en las unidades de urgencia, por la premura o por la sobrecarga de actividad. En opinión de Alfonso Iglesia, no se trata tanto de un descuido como de que se relajen este tipo de normas en las unidades de cuidados intensivos por la sobrecarga asistencial. "Cuando tienen un número muy elevado de pacientes o llevan muchas horas de servicio, estos cuidados disminuyen de una manera llamativa. Esto es frecuente si llevan muchas horas de servicio".

Carmen Flores, presidenta de la Asociación de Defensa del Paciente, no se muestra tan indulgente ante estos descuidos: los médicos entran con los teléfonos móviles en los quirófanos, entran en las UCIs con la misma bata con la que se han paseado por el pasillo..."muchas veces tienen una forma de hacer que deja mucho que desear", señala. En cualquier caso, a pesar de que todos coinciden en que los cuidados hay que extremarlos, parece que no estamos hablando de un comportamiento escandaloso. Tal y como afirma el doctor Caínzos: "es cierto que hay que insistir en esas medidas; pero no estamos en el Tercer Mundo".

Un equipo médico, en el momento de llevar a cabo una intervención / ARCHIVO

M.C.D.2022

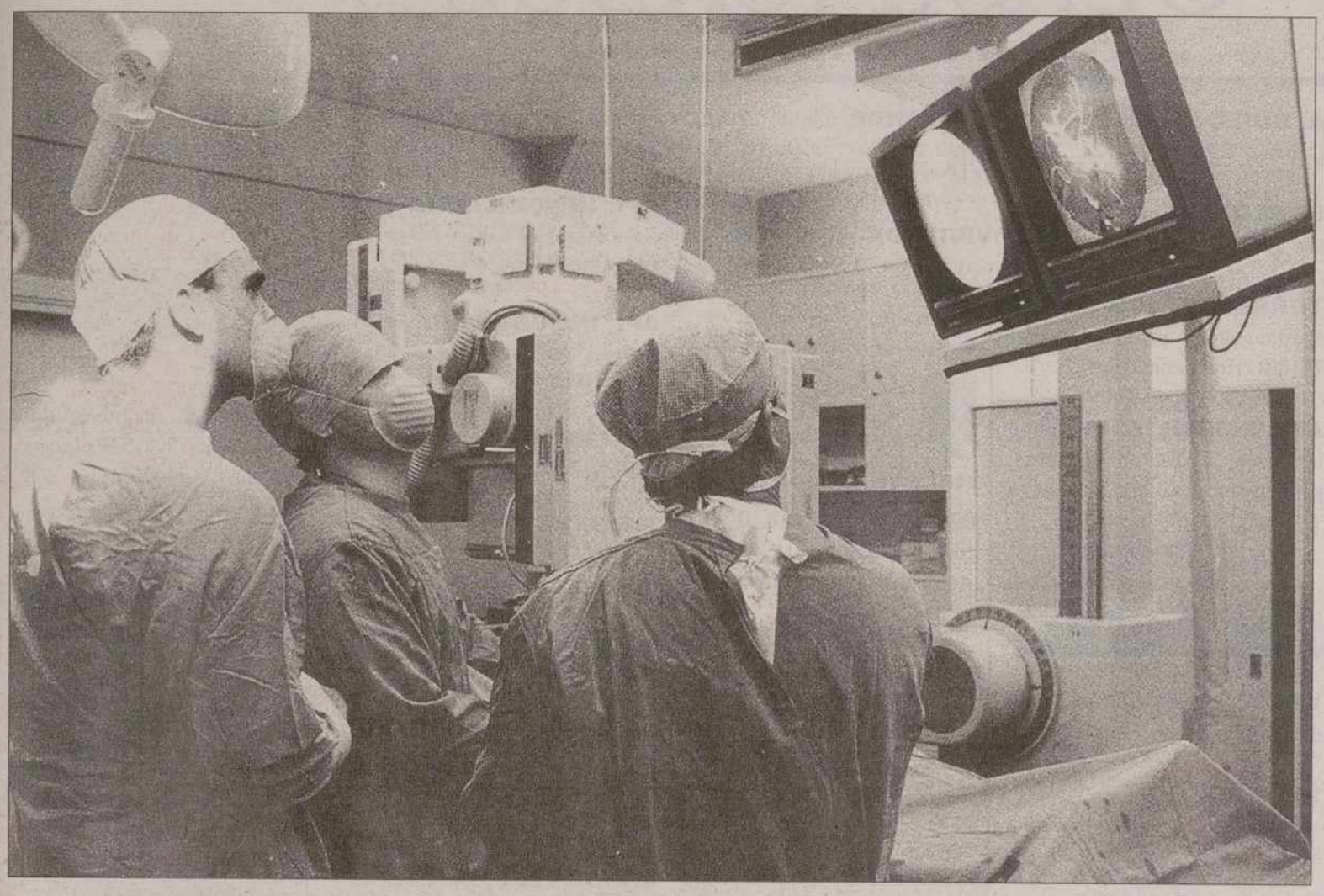

Un grupo de médicos observa atentamente un monitor en un quirófano / ARCHIVO

La erradicación de las infecciones nosocomiales no resulta sencillo en parte porque hay varios frentes abiertos: aparte de las características del paciente y de las medidas de prevención de los facultativos, no podemos olvidar las instalaciones de los hospitales, lugar de encuentro de todo tipo de gérmenes. Como afirma el doctor Fernández Quintana, del Hospital General de Segovia "en los hospitales se concentra 'lo peor de cada familia' ya que habitan numerosas bacterias que se han hecho muy resistentes, porque son mutaciones de organismos que han sido tratado con antibióticos, con lo que son inmunes a ellos". Con su opinión coincide plenamente Alfonso Iglesia, al estimar que el peligro es mayor por la mutación de los gérmenes que ya están en el hospital y que no responden a los antibióticos, y no al trasiego de enfermos, tal y como muchas veces se piensa. "Los gérmenes que producen las infecciones nosocomiales graves son los que están ya en el hospital, no los que vienen de la calle. Pienso que achacar al cambio continuo de pacientes las infecciones nosocomiales es disfrazar la realidad, los que matan son los que están dentro del quirófano y de la UVI, y que son muy difíciles de erradicar porque son resistentes a cualquier tipo de antibiótico.

En las unidades de cuidados intensivos de Estados Unidos se permite que la gente visite a los enfermos sin mascarilla o sin batas esterilizadas porque entienden que el mayor peligro no viene de fuera." Sin embargo, no todos piensan lo mismo: desde la Coordinadora de Usuarios de la Sanidad, afirman que es importantísimo reducir el número de visitas a los enfermos así como evitar las flores, etc.

El doctor Rufilanchas, uno de los miembros del PLANCIR y especializado en cirugía traumatológica, piensa que "muchas veces los pasillos de los hospitales parecen el Corte Inglés en las rebajas, lo que favorece considerablemente la aparición de estas infecciones". Otro de los aspectos a tener muy en cuenta es el estado del aire acondicionado, paraíso de los hongos por la humedad, el frío y la ausencia de luz que les ofrece. Algunas asociaciones de afectados denuncian que el aire acondicionado no siempre está en las condiciones en las que debería, aunque el doctor Monje quiere dejar claro que en todos los hospitales hay personal que se dedica exclusivamente a este tema y que los filtros se cambian de manera periódica.

El doctor Fernández Quintana, explica que los hongos son un riesgo tan sólo para un número limitado de cirugías: a las neurocirugías, a algunas cardiovasculares y a las de implantación de prótesis. Aparte de tener mucho cuidado con la revisión de filtros, no se puede olvidar que el quirófano está pensado para que el aire se mueva de dentro hacia fuera y no al revés. En cualquier caso, ambos coinciden en que, dadas las medidas de prevención y control del hospital, es muy difícil que los hongos se instalen en el aire acondicionado, "aunque el riesgo aumenta considerablemente cuando hay alguna obra cerca, por la suciedad que levanta y que puede introducirse en las vías de ventilación". Sin embargo, sería un error considerar que el ambiente hospitalario es el único causante de estas infecciones ya que, en este sentido, todos llevamos la bomba de relojería dentro y muchas veces se activa con la manipulación que siempre supone una operación quirúrgica. Las infecciones quirúrgicas son unas de las que más preocupan a los expertos, por la gran incidencia en los hospitales. De hecho, el tema ha provocado la puesta en marcha de un plan del que se hablará más adelante. A la hora de realizar una intervención, los especialistas diferencian ente intervenciones limpias y sucias, en función del riesgo de infección que lleve consigo por el tipo de órganos o tejidos que haya que manipular. Dentro de la clasificación general, las infecciones varían en función del tipo de operación al que se ha sometido, aunque las infecciones urinarias suelen ser bastante frecuentes sea cual sea el órgano intervenido por la aplicación de la sonda. Esta puede provocar pequeñas heridas que corren el riesgo de infectarse. Tal y como se ya se ha mencionado varias veces, muchas veces la infección viene dada por el mismo cuadro del paciente. Por ejemplo, las infecciones derivadas de la cirugía torácica se producen por la dificultad del paciente de expulsar las secreciones.

José Boix, cirujano pediátrico del Hospital del Valle de Hebrón, manifiesta que "una apendicitis siempre viene con pus dentro, y es muy fácil que siempre quede algo de infección aunque se limpie muy bien". Por eso, los cirujanos se han puesto de acuerdo con el Ministerio de Sanidad para llevar a cabo un plan, el PLANCIR, con el objetivo de reducir al máximo las infecciones quirúrgicas. Su director, el doctor Caínzos manifiesta que "el elevado número de infecciones quirúrgicas nos llevó a poner en marcha un plan para el control de las mismas. En los últimos años ha aumentado el número porque el tipo de paciente corre más riesgos, al ser más mayores y practicarse una cirugía mucho más agresiva. "Actualmente se están operando pacientes con 80 u 85 años, lo que hace años era impensable. Por otro lado, ahora se realizan intervenciones mucho más agresivas para el organismo: trasplantes, etc., estos dos factores aumentan mucho el riesgo de infección, por lo que hemos visto necesario la puesta en marcha de este plan para actualizarnos al máximo en técnicas preventivas".

CONCLUSIONES

- El número de infecciones ha disminuido considerablemente en los últimos años, según datos del proyecto VICONOS.
- Es imposible erradicar completamente las infecciones hospitalarias, aunque sí pueden reducirse considerablemente mediante medidas de prevención básica.
- Los hospitales españoles deben extremar sus medidas de asepsia y antisepsia para disminuir el número de infecciones, aunque nuestro nivel es similar al de los hospitales europeos.
- Los especialistas consideran que el contagio masivo de hepatitis C en Valencia es un caso aislado, que no puede tomarse como una infección nosocomial más.
- Los expertos consideran que la cámara de vídeo en los quirófanos evitará casos como el de Valencia por la tensión adicional para el médico y por la imposibilidad de captar todos los ángulos.

Expertos consultados: Alfonso Iglesia, médico de la Asociación Claridad; José Boix Ochoa, cirujano pediátrico en el Hospital del Valle Hebrón; Antonino Joya, portavoz de la OCU; Miguel Caínzos, cirujano digestivo y coordinador del PLANCIR; Constantina Bayle, cofundadora de la Asociación Claridad; Mercedes Cruells, médico de la Coordinadora de Usuarios de la Sanidad; Carmen Flores, presidenta de la Asociación del Defensor del Paciente; Juan Rufilanchas, cardiólogo del Hospital Doce de Octubre, de Madrid, miembro de PLANCIR; Vicente Monje, coordinador del proyecto VICONOS; vigilancia y frecuencia de las infecciones nosocomiales; Ricardo Ibáñez Castresana, abogado especializado en derecho sanitario; Doctor Fernández Quintana, médico del Departamento de Medicina del Hospital General, en Segovia; Carlos Gómez-Minchaca, presidente de la Asociación de Afectados por Deficiencias Hospitalarias.

El proyecto VICONOS

El doctor Vicente Monje, el que fue coordinador del plan EPINE, también dirigido hacia el control de las infecciones nosocomiales, coordina el denominado proyecto VICONOS, (vigilancia y control de infección nosocomial) en el que participan 47 hospitales. Todos ellos tienen un programa único para recoger datos de manera continuada y compararlos entre los centros integrantes del plan para incidir en los puntos que descubran como más débiles de cara a este tipo de infecciones. El doctor Monje afirma que todos los hospitales tienen un protocolo sobre las medidas de prevención básica con especial hincapié en el comportamiento en el quirófano, en la cura de las heridas, en la instalación y retirada de la sonda, en la higiene en los respiradores artificiales... Además, tenemos medidas para controlar que se cumplen", afirma el doctor Monje. Los expertos se muestran muy cautelosos a la hora de pronunciarse sobre el contagio masivo de hepatitis C en dos hospitales de Valencia. "Aún es prematuro hacer valoraciones de lo que ha pasado, porque hay que esperar a que terminen las investigaciones", afirman. Sin embargo, varias de las personas consultadas denuncian que no se haya informado antes de lo que estaba pasando y que los compañeros del anestesista no hayan hecho nada por frenar sus prácticas. Ricardo Ibáñez declara que "no se puede consentir que el tema haya alcanzado tales dimensiones. Ha habido un corporativismo mal entendido y no se ha denunciado a tiempo. Ocultar algo así es una atrocidad". Carlos Gómez-Manchaca añade que "mucha gente en el hospital conocía la dependencia del anestesista". Sin embargo, el doctor Monje manifiesta que hay una normativa que prohibe la práctica de determinadas actividades médicas a los portadores de determinados anticuerpos como los del Sida o el de la hepatitis C, "y la anestesia no es una de ellas ya que, adoptando las medidas de precaución básicas, no tiene por qué haber ningún tipo de problema. En cualquier caso, la mayoría considera que el caso de Valencia es algo aislado y que no puede incluirse como un caso más de infección hospitalaria. Mercedes Cruells, médico de la Coordinadora de Usuarios de la Sanidad, sin ánimo de alarmar, manifiesta que cada vez llega más gente con un contagio de hepatitis C y que se ha visto que el único foco posible es un contagio en el quirófano.

M.C.D.2022

Alquileres

ALQUILO pisos y locales comerciales. Teléfono 722756.

ARRIENDO apartamento céntrico. Cocina amueblada. Teléfono 740840.

ALQUILO pisos amueblados y sin amueblar. Teléfono 744414.

SE ALQUILAN oficinas, antiguo edificio Banco Central. Automóviles Santi. Mayor, 146. Teléfono 743633.

SE ALQUILAN apartamentos con o sin muebles, 2 habitaciones. Automóviles Santi. Mayor 146. Teléfono 743633.

ALQUILO piso amueblado, muy céntrico. Teléfono 744060.

ALQUILO piso tres dormitorios, trastero y cochera. Zona Ave María. Llamar de 20 a 22 horas 746666.

ALQUILO apartamento, Benidorm. Teléfono 740318.

BENICASIM, Oropesa, Burriana. Playas. Apartamentos, chalets. Meses, quincenas. 964586406.

Fintercacia

Alquila local en zona 4 Cantones.
Completamente reformado.
60 m.²

Alquila local en Manuel Rivera. (Junto Hotel). Acondicionado.

Consúltenos.

General Franco, 7 entreplanta
Tfno. 979 75 24 18

ALQUILER apartamentos, oficinas, garajes, naves. Teléfono 744043.

CANTABRIA. Noja-Isla. Primeras lineas, quincenas. Pisos, chalets. 94-6721858.

ALQUILO piso amueblado, Marques de Albaida. Teléfono 741053.

ALQUILO oficina en P. Castaño. Teléfono 744523.

SE ALQUILA un 5º sin ascensor. Teléfono 740851.

TORREMOLINOS alquilo apartamento, piscina. 979-741821. Horas comidas.

API INMOBILIARIA alquiler pisos, naves, entreplantas, garajes, locales. Varias zonas. Teléfono 747167.

Automóviles

VENDO Renault 6, buenas condiciones. Teléfono 710802.

SE VENDE C-25 diesel, sobre elevada. Automóviles Santi, Mayor 146. Teléfono 743633.

VENDO BMW 324 Diesel, extras. Buen estado. Teléfono 710802.

MOTOR TRISA, S.L.
Concesionario Oficial VOLVO

FORD SCORT 1.6 I 16v	835.000.-
PEUGEOT 405 GRI A/A.	650.000.-
RENAULT 11 GTX	295.000.-
RENAULT 18 GTS	225.000.-
RENAULT 21 TXE	390.000.-
VOLVO 850 T5 ST.W.	4.800.000.-
VOLKSWAGEN GOLF GTI 5P	675.000.-
VOLKSWAGEN ESCARABAJO	450.000.-
VOLVO S40 2.0.	3.400.000.-
OPEL VECTRA 2.0 GT A/A.	990.000.-
ALFA ROMEO 33 1.5 TI.	295.000.-
DAEWO ARANOS 2.0 A/A	1.200.000.-
SEAT MALAGA 1.2 GLX	235.000.-

GARANTIZADOS HASTA 2 AÑOS

Avda. Cardenal Cisneros, 23
Telf. 979-714246 - 979-714248
Palencia

OPORTUNIDAD. Listado semanal de subastas: turismos, furgonetas, camiones, tarjetas, maquinaria. Desde 60.000 ptas. Llámenos 902100300.

Fincas

SUBASTAS esta semana: 640 pisos, 420 locales. Desde 835.000 ptas. Llámenos 902100300.

VENDO piso nuevo, 125 m/2. Muy soleado. 979-725389.

SE VENDE amplio apartamento céntrico. Teléfonos 979-741590 ó 740368.

VIVIENDA 107 m/2. Primeras calidades. Huecos amplios. 744043.

Salón
actividades inmobiliarias

venta y alquiler de pisos, locales, oficinas, chalets, fincas, y toda clase de inmuebles

Avda. José Antonio, 7-Bajo
Palencia
Tfno.: 979 - 17 02 17

¡EN EL SALON!

Busque el inmueble que desee, cómodamente y con discreción, a través de Internet
(http://iconet.es/salon)
E-mail: salon@iconet.es

VENDO casa, 200 m/2. Autillo. Teléfono 979-830751

SE VENDE adosado, Urbanización Gómez Manrique. Calabazanos (Villamuriel). 983-355328.

VENDO chalet para vivienda o negocio. Teléfono 772649.

URGE vender piso de 90 m/2. con ascensor. 5.690.000. Teléfono 989 891611.

VENDO piso Anastasia Santamaría, 7 -4º B. 746572.

FINCA de 10280 m/2, subida monte, junto urbanización OPUS, 8.250.000. 947-210302.

SE VENDEN pisos lujo, tres habitaciones, C/ Mayor. Automóviles Santi. Mayor 146. Teléfono 743633.

VENDO plazas de garaje. Calle Mancornador. Automóviles Santi. Mayor, 146. Teléfono 743633.

CONSTRUCCIONES SALVADOR, S.A. Venta y Alquiler de pisos, locales y garajes en distintas zonas de Palencia. 979720286- 979720892.

GARMAPAL: viviendas estrenar, Plaza Catedral. Calidades magníficas. 744043.

NAVE 100 m/2, 2.400.000. Teléfono 907-675121.

API INMOBILIARIA piso económico en Federico Mayo, 2º sin ascensor. Teléfono 747733.

API INMOBILIARIA pisos cuatro y mas dormitorios. Varias zonas. Teléfono 747167.

API INMOBILIARIA chalets adosados en construcción, Avda. Madrid. Precios interesantes. Teléfono 747733.

Ganados y aves

VENDO 180 ovejas churras. Hontoria de Cerrato.

COMPRO cupos de leche de vaca. Teléfono 907-596658.

VENDO 45 corderas y alquilo nave 250 m/2. Palacios de Pisuerga (Burgos). 947-372673.

VENDO cerdos. Amador Monge. Santa Olaja.

Mudanzas

MUDANZAS GALLEGO Locales, nacionales, internacionales. Presupuestos sin compromiso. 711111.

Trabajo

AYUNTAMIENTOS, Junta... Próximas convocatorias: Auxiliares, Administrativos, Conserjes. Infórmate 979 714202.

4.899 PLAZAS convocadas Insalud para: Celadores, Auxiliares, Administrativos. Infórmate 979 714202.

AGENTE Forestal. Requisito: Capataz Agrícola. Próxima convocatoria. 979 714202.

TRABAJA en tu Ayuntamiento como: Policía local, Bombero. Prepárate 979 714202.

POLICIA Nacional, Guardia Civil. Convocatoria 1998 (2.650 plazas). Infórmate 979 714202.

ASISTENTE Social. Requisito: Diplomado trabajo social. Próxima convocatoria 979 714202.

JUSTICIA. Convocatoria 1998 (1.462 plazas) para Agentes, Auxiliares, Oficiales. 979 714202.

AYUDANTE Penitenciarias (Convocatoria 1998, 540 plazas). Infórmate 979 714202.

TRABAJA en Bibliotecas, Archivos, Bancos, Cajas de Ahorro... cómo Auxiliar. Próximas convocatorias 979 714202.

CORREOS precisa personal para clasificación, reparto. Próxima convocatoria 979 714202.

JOVEN. Hazte soldado profesional (12500 plazas 1998), Sargento Ejército o ingresa Politécnicos Ejército (16-18). Infórmate 979 714202.

HAZTE Profesor/a Autoescuela. (Bolsa de trabajo). Infórmate 979 714202.

ELECTRICISTA. Consigue tu carnet instalador, superando un sólo examen. 979 714202.

OBTEN el graduado, FPI o Acceso Universidad, superando un sólo examen. 979 714202.

HAZTE Auxiliar Veterinaria. Consigue trabajo en Clínicas, tiendas... 979 714202

¿QUIERES trabajar? Con personas tercera edad como Auxiliar Geriatría, Animador. 979 714202.

OBTEN trabajo como Técnico Medio Ambiente. Prepárate 979 714202.

EMPRESA DE DISTRIBUCION necesita, para Supermercados en Valladolid, profesionales de la carne. Interesados llamar al teléfono 979-170096.

¿BUSCAS TRABAJO? Hazte visitador Médico. Sueldo superior a 250.000 ptas. mes. Infórmate 979703264.

Sus anuncios en El Diario Palentino, Calle Mayor, 67 **979 74 04 17**

M.C.D.2022

Trabajo

¿QUIERES trabajar en Bancos y Cajas de Ahorro? Próxima convocatoria con BUP, COU, FPII, Diplomados y Licenciados. Infórmate 979703264.

CELADORES y Auxiliares del Insalud. Inminente convocatoria de trabajo. Infórmate 979703264.

MUJER. ¿Te gustaría trabajar con personas 3ª edad?. Prepárate como Auxiliar de Geriatría-Gerontología. Infórmate 979703264.

HAZTE Técnico en Medio Ambiente o Monitor de Turismo Rural. Nueva profesión. (Diploma Universidad Politécnica). Infórmate 979703264.

INSALUD. Pinches, Cocina, Lavandería, Almacén. Próxima convocatoria. Infórmate 979703264.

TRABAJA como Gestor Inmobiliario/Fincas. Profesión libre y bien remunerada. (Diploma Universidad Politécnica). Infórmate 979703264.

CORREOS. Personal para clasificación y reparto. Próxima convocatoria. Infórmate 979703264.

¿TE GUSTAN los Animales?. Trabaja en Guarderías Caninas, Zoológicos, Tiendas de animales, Auxiliar Veterinaria. Infórmate 979703264.

DIRECCION y Gestión de Residencias Geriátricas. Prepárate para trabajar. (Diploma Universidad Politécnica). Infórmate 979703264.

HAZTE Técnico en Animación de Ancianos. Gran futuro profesional. (Diploma Universidad Politécnica). Infórmate 979703264.

MASTER en Medio Ambiente. Prepárate y trabaja en esta profesión. Infórmate 979703264.

JOVEN. ¿No encuentras trabajo? Hazte Soldado Profesional (Ambos sexos). Sueldo aproximado 100.000 ptas. Fácil acceso. Infórmate 979703264.

Traspasos

TRASPASO tienda frutos secos. Buena zona. Funcionando. 979-721887.

TRASPASO librería papelería, junto colegio. Funcionando. Teléfono 979-702044.

SE TRASPASA bar, en Avda. Valladolid, condiciones inmejorables. Teléfono 711234. Llamar de 10 a 3 tarde.

TRASPASO tienda frutos secos, prensa. Buena zona, funcionando. Económico. 712478.

SE TRASPASA local muy céntrico, económico. Teléfono 700667.

SE TRASPASA bar, zona Catedral. Llamar 743486, de 13 a 14.

Varios

CONTACTOS: Necesitamos urgentemente hombres para contactar con mujeres, parejas liberales. Teléfonos particulares 902103798.

Vehículos

DUCATI 916 Biposto 1996. Pocos kilómetros. 908-876410.

Ventas

AMUEBLAMOS pisos 60.000 ptas. Mueble seminuevo. C./ Anastasia Santamaría, 15. LA MANERA ROSA. 750956.

Sus anuncios en El Diario Palentino, Calle Mayor, 67

979 74 04 17

Hoy lunes, a las 21,30 horas

TVP

"DE TODO UN POCO", EN TELEVISION PALENCIA

TEMAS E INVITADOS DE LA SEMANA:

Ana Rosa López, que realizará en solitario en una moto de 125 c.c. el trayecto Palencia-Cabo Norte (Noruega); cuatro canciones en directo desde el "Rincón musical" del grupo burgalés de música blues-soul "Trago largo", dos temas del concierto de "Barón Rojo" en "Cárabel", historia de la banda dorada del traje de la mujer palentina con el Grupo de Danzas de la Diputación y, en la sección "Qué fue de...?", Angel Escudero "Farindondín". Sin olvidar los concursos "Callejeando" y "El personaje oculto de Muebles de Cocina Danisa" o las ilustraciones del dibujante Juan Antonio Mellado

Un programa en directo presentado por Carlos Martín Santoyo y Nati Melendre con entrevistas, temas de actualidad, música, cultura, concursos y un largo etcétera, que se repetirá el viernes en diferido a las 18,15 horas

CANAL 57

Porque más vale una imagen, sintonice TELEVISION PALENCIA

EL DIARIO PALENTINO — Boletín de Suscripción

D.: ..... Domicilio de recepción del periódico: .....

..... Ciudad: ..... C. P.: .....

Nombre y domicilio del abonador de la suscripción: .....

..... Teléfono: .....

Precios 1998

Trimestre	10.000 ptas.
Semestre	19.000 ptas.
Año	37.000 ptas.

Enviar por Fax o por correo a: Mayor 67. 34001 Palencia. Fax: 979- 74 03 47

Forma de pago

☐ Transferencia

Entidad bancaria: .....

Nº cuenta (20 dígitos): .....

☐ Reembolso

☐ Cheque

M.C.D.2022

VENTANAL

Palencia: Plaza Los Abetos, en Eras del Bosque

Si desea publicar fotografías de su localidad en el Ventanal, envíelas a El Diario Palentino, Redacción. Calle Mayor,67 - 34001 Palencia. Indique el lugar y el autor de la fotografía. Se acepta el formato horizontal y apaisado.

FOTO / **Eleutério Arconada**

Lunes, **18** Mayo

Santos: Venancio, Potamión, Félix, Dióscoro, Teódoro, Erico, Eufrasia, Faína, Matrona, Cristiano y Anastasón.

"Al enhornar, se tuerce el pan"

URGENCIAS

Hospital Río Carrión	167000
Ambulatorio	744011
Hospital San Telmo	728200
Cruz Roja	700507
	700503
Cruz Roja (urgencias)	722222
Clínica Virgen de la Salud	747700
Ambulancias	713676
Ambulancias Vipamiel	844676
Ambulancias UCI Movil	748023
Policía (urgencias)	091
Cuerpo Nacional de Policía	743011
Protección Civil	006
Bomberos	(capital 080)
	721111
Subsector de Tráfico	720688
Guardia Civil	062
Policía Local (092)	718200
Ayuntamiento	718100
RENFE (información)	743019
Autobuses RENFE	743222
Taxis parada Federación	742126
Taxis Parada Pasaderas	740810
Taxis Parada San José	720016
Taxis Parada San Lázaro	722076
Taxis Parada Est. RENFE	743919
Taxis Parada Avda. San Telmo	713790
Iberdrola (averías)	901202020
ARPA	728958
Teléfono de la vida ADEVIDA	728954
Teléfono inf. para la mujer	900191010
Hospital Psiquiátrico San Luis	720900
Hospital Psiquiátrico San Juan de Dios	742300
Asoc. de Familiares de Enfermos de Alzheimer	713888
Asoc. de Ayuda al Toxicómano ENLACE	710487
Asoc. de Jugadores Recuperados el AZAR	929810077
El teléfono dorado de atención y ayuda a personas mayores	900222223
Información Turística de Castilla y León	902203030
AsociaciónEspañola contra el Cáncer-Palencia	744700

BIBLIOBUSES

	Bibliobus A	Bibliobus B	Bibliobus C
Lunes ▶	S.Nicolás del R.C., Moratinos, Terradillos de Templarios, Ledigos, Población de Arroyo, Villalcón, S.Román de la C.	Villasila, Villanuño, Villameriel, Bárcena de Campos, Castrillo de Villavega.	Quintanilla de las Torres, S. Cebrián de Mudá, Mudá, Salinas de Pisuerga.
Martes ▶	Villaumbrales, Becerril de Campos, Fuentes de Nava, Autillo de Campos, Abarca.	Osornillo, Lantadilla, Itero de la Vega, Melgar de Yuso, Valbuena de Pisuerga, Villalaco.	Villadiezma, Villaherreros, Villasarracino, Abia de las Torres, Santillana de Campos, Marcilla de C.
Miércoles ▶	Camporredondo, Otero de Guardo, Villanueva de Arriba, Mantinos, Villalba de Guardo.	Fresno del Río, Pino del R., Villosilla de la Vega, Poza de la V., Barrios de la V.	S. Salvador de Cantamuda, Polentinos, Arbejal, La Estación, Dehesa de Montejo.
Jueves ▶	Frechilla, Mazuecos, Cisneros, Villacidaler, Boadilla de Rioseco, Guaza.	La Vid de Ojeda, Oteros de Boedo, Báscones de Ojeda, Revilla de Collazos, Collazos de B., Olea de B., Sotobañado.	Pedraza de Campos, Torremormojón, Villerías, Ampudia, Santa Cecilia del Alcor, Autilla del Pino.
Viernes ▶	Valdespina, Población de Campos, Revenga de C., Villovieco, Arconada, Villacázar de Sirga, Villanueva del Río.	La Serna, Villaproviano, Bahillo, Roblladillo de Ucieza, San Mamés de Campos, Grijota.	Requena de Campos, Boadilla del Camino, Santoyo, Támara, Piña de Campos, Villajimena.

tránsitos

nacimientos

Cristina García Fuentes, David Alvarez Delgado, Victoria Pigazo Marcos, Juan José Blanco Inclán, David Rolando Alban Fernández.

muertes

Angel Asensio Ruiz, Manuela Balbás Balbás, Agripina Jato Hinojal, María Josefina Sierra Vega, Julia Caballero Masa.

ACTOS Y CONVOCATORIAS

Curso básico de equitación

El Almogavar Centro de Naturaleza y Aire Libre y el Centro Ecuestre "El Cañón" organizan un Curso básico de equitación para los días 23 y 24 de mayo. El curso incluye monitores, caballos, carpeta didáctica, seguro de R.C., albergue, pensión completa, velada, animación y diploma. En el curso se enseñarán los cuidados básicos del caballo, así como su limpieza, alimentación, mantenimiento de materiales, tipos de monturas, cabalgar, trotar, galopar. Información en los teléfonos (979)123825 / 114414.

Concurso de albañilería

El Colegio Oficial de Aparejadores y Arquitectos Técnicos de Palencia ha hecho públicas las bases del XI Concurso de Albañilería, que tendrá lugar el 30 de mayo en el Salón Isabel II. Podrán participar todos los profesionales albañiles, bien por cuenta propia o bajo las órdenes de contratistas o empresas constructoras, que trabajen en el ámbito provincial. La inscripción deberá hacerse en el Colegio Oficial de Aparejadores y Arquitectos Técnicos, sito en la calle General Franco nº2, antes de las 13 horas de hoy 18 de mayo.

Ciclos formativos.

El IES Virgen de la Calle informa que el plazo de solicitud para la prueba de acceso de los ciclos formativos de grado medio y superior es hasta el 29 de mayo y el examen se realizará para ambos ciclos el 23 de junio.

Acceso al curso de adaptación de maestros.

El plazo de matrícula para el examen de preadaptación de los maestros de Enseñanza Primaria en la UNED estará abierto del 18 de mayo al 13 de junio. Los impresos pueden retirarse en el Centro Regional de la Universidad Nacional de Educación a Distancia, calle Teniente Velasco 6, Palencia.

Congregación Mariana de Señoras.

Celebrará su retiro mensual el miércoles 20 de mayo, a las 5,30 de la tarde, en la Residencia de los Padres Jesuitas. Estará dirigido por el P. Manuel G. Semprún, S.J.

Federación de Jubilados y Pensionistas.

Pone a disposición de sus socios el Servicio de Orientación e Información para Asociaciones de la Tercera Edad de capital y provincia. Más información en c/ Ignacio Martínez de Azcoitia,10, o en el teléfono 979-74 87 65.

Novena de Santa Rita de Casia.

Hasta el 22 de mayo se celebra el solemne novenario en honor de Santa Rita de Casia, abogada de imposibles, en la iglesia conventual de las Agustinas Recoletas. Por la mañana hay misa a las 8,30 y misa con novena a las 12 y a las 7,30 de la tarde rosario, novena y misa con homilía del P. Rafael Rey, carmelita de la Residencia de Palencia. El 22, festividad de la Santa, habrá bendición de las rosas, eucaristía concelebrada y veneración de la reliquia de la Santa.

Funcionarios del Cuerpo de Maestros.

El BOMEC del 8 de mayo publicó Resolución del departamento por la que se adjudican provisionalmente los puestos de trabajo anunciados a provisión por concurso de traslados y otros procedimientos previos entre funcionarios de carrera del Cuerpo de Maestros. Hasta hoy, 18 se pueden presentar renuncias o desistimientos. Las listas están en la Dirección Provincial del MEC.

Justas Poéticas del Camino de Santiago.

La Asociación de Amigos del Camino de Santiago ha convocado las IV Justas Poéticas, abiertas a poetas de cualquier nacionalidad que presenten sus originales en castellano, relacionados con el Camino de Santiago. El plazo de presentación concluye el 26 de junio y las Justas se celebrarán el 24 de julio en Frómista. Hay un primer premio de 100.000 pesetas, tres de 25.000 y otro especial, también de 25.000, para un poema dedicado a San Martín de Frómista.

Universidad de Verano "Casado del Alisal".

El plazo de matrícula para los cursos de verano está abierto hasta el 22 de junio. Información en el Centro Cultural Provincial. Tfno.979.71.51.00.

Biblioteca de la Diputación Provincial.

La Biblioteca de la Diputación está abierta también por las tardes, en horario de 17 a 20 horas, para los estudiantes o particulares que deseen utilizarla como sala de estudio.

hemeroteca

hace 100 años

El Ayuntamiento anuncia la puesta en marcha de una vacunación social gratuita

El Pleno del Ayuntamiento de la capital aprueba en la jornada de hoy la puesta en marcha de una campaña de vacunación gratuita para todos los ciudadanos, aunque no se sabe bien para qué tipo de enfermedades.

La creación de bancos agrícolas mantiene en vilo a los agricultores

La creación de bancos agrícolas en todo el territorio nacional ha puesto en vilo a todos los agricultores de la nación, que ven con más posibilidades su futuro dentro de la agricultura.

hace 75 años

El alcalde de la ciudad convoca un Pleno para aprobar iniciativas en favor de la industria

El Ayuntamiento de la capital vivirá un pleno extraordinario con el fin de aprobar una serie de medidas para fomentar la industrialización de la capital.

Dos personas resultan heridas después de sufrir sendas pedradas

Los chicos de la capital, especialmente los adolescentes, realizan juegos muy virulentos últimamente, según cuenta el periódico. Se comenta que dos personas han tenido que acudir a la Casa de Socorro después de sufrir sendas pedradas en la cabeza.

hace 50 años

El Ayuntamiento de la capital aprueba la cesión de un terreno para la construcción de un colegio

El Ayuntamiento de la capital aprueba en el día de ayer en sesión plenaria una partida de medio millón de pesetas para la construcción de un colegio en las cercanías de centro de la ciudad, según cuenta el periódico.

Los agricultores piden más ayudas a las instituciones

Los agricultores de la provincia palentina está convencidos de que las instituciones públicas pueden ayudar más a sus intereses levantando determinados embargos que todavía pesan sobre ellos.

hace 25 años

Los palentinos tienen cada vez más ingresos por turismo

Los palentinos cada vez ingresan más dinero por el efecto positivo que redunda gracias al turismo del interior, especialmente en la zona norte de la provincia. Al menos, eso es lo que dice el informe presentado al Ayuntamiento.

Los ganaderos de la provincia se encuentran preocupados por un brote de fiebre aftosa

Los agricultores de la provincia palentina se encuentran preocupados por el brote de fiebre aftosa que se ha dado en la zona del norte. De todas formas, los servicios veterinarios ofrecen una serie de recomendaciones.

M.C.D.2022

FARMACIAS

LUNES, 18 D.ª Patricia Melendre Aragón, (C. Barrio y Mier, 8) y D.ª Regina García Toral, (Avda. Valladolid, 29)

MARTES, 19 D. Isidoro de Fuentes Fenech, (C. Lope de Vega, 7) y D.ª Pilar Mañero Pérez, (Avda. San Telmo, 13)

SERVICIO NOCTURNO:
D. José M.ª Fernández Nieto, (C. Mayor Principal, 40) de 22,30 a 9,50 horas, diariamente)

- **1643:** Los franceses, mandados por el futuro príncipe de Condé, derrotan a los españoles, con Francisco de Melo al frente, en Rocroi (Ardenas francesas), durante la lucha abierta entre Francia y España por la hegemonía en Europa.
- **1680:** Se publica la recopilación de las Leyes de Indias, que consta de nueve libros y más de seis mil leyes.
- **1756:** Francia declara la guerra a Inglaterra. Los franceses desembarcan en Menorca.
- **1793:** Campaña del Rosellón. Acción militar de Thuir, ganada a las tropas revolucionarias francesas por el general Ricardos.
- **1804:** El Senado francés proclama Emperador al general Bonaparte, con el nombre de Napoleón I.
- **1848:** Orden de disolución de la Compañía de Jesús y de expulsión de sus miembros de territorio argentino.
- **1870:** En Portugal, el mariscal Saldanha Oliveira, de 82 años, con algunos soldados, invade el palacio de Ajuda y obliga al rey a nombrarle presidente del Gobierno.
- **1903:** Apertura de las Cortes de España con un discurso del Rey Alfonso XIII.
- **1910:** Llega a Buenos Aires la infanta Isabel de Borbón, en representación del Rey de España en las fiestas del primer centenario de la independencia de la República Argentina.

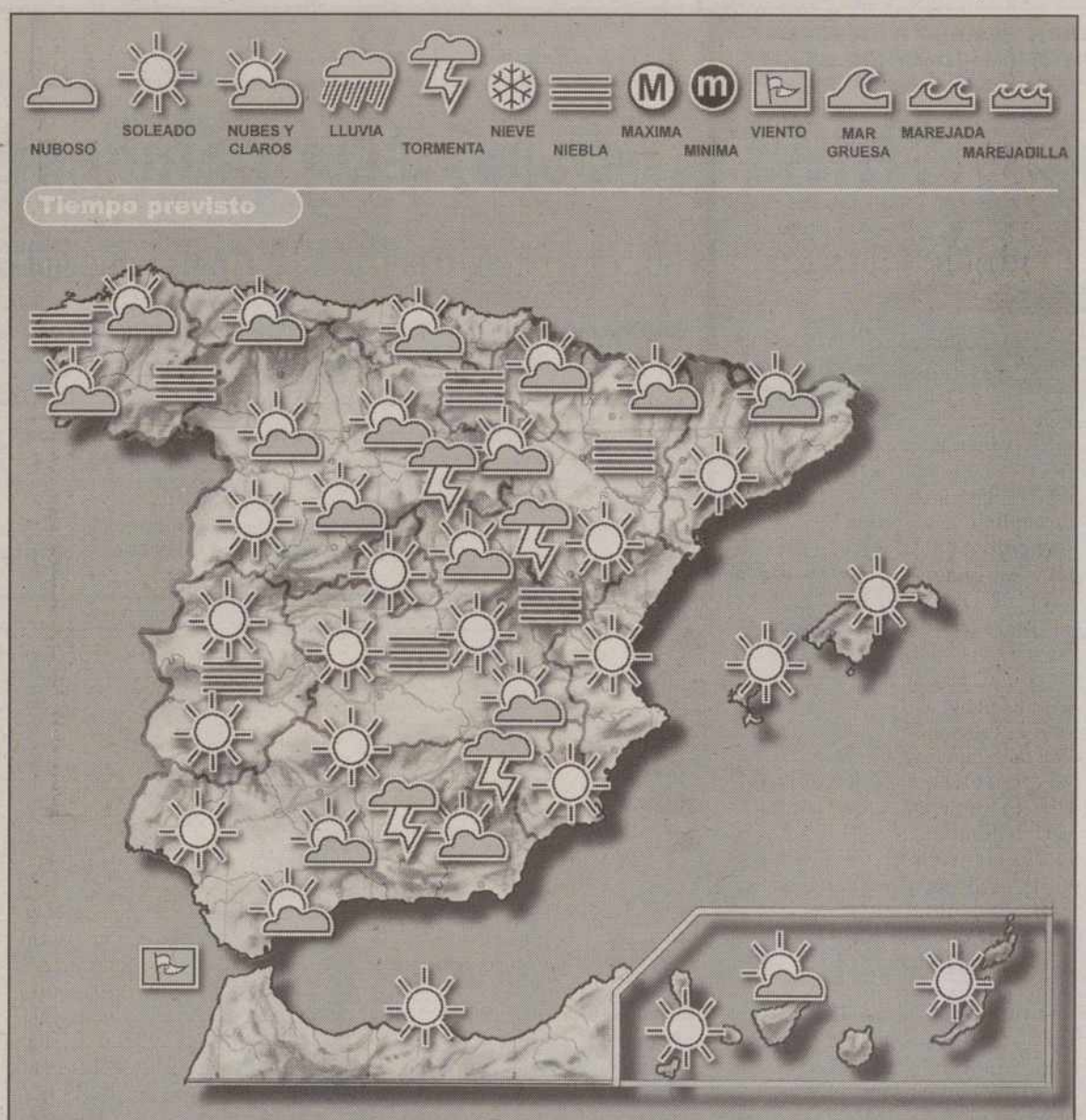

Hoy

El Instituto Nacional de Metereología prevé para hoy, lunes, día 18 chubascos aislados y tormentosos en Galicia y zonas montañosas del noroeste y centro peninsular, más frecuentes por la tarde. Poco nuboso en el resto, con algunos intervalos nubosos en los litorales cantábricos y del suroeste peninsular. Nieblas en Galicia, comunidades cantábricas y puntos de Levante y las islas Baleares. Las temperaturas permanecerán sin cambios o con ligeros ascensos en todas las regiones. Los vientos serán flojos variables con régimen de brisas en los litorales. En las islas Canarias, flojos a moderados del noreste.

Mañana

Chubaccos tormentosos aislados localmente moderados en la mitad occidental peninsular, más frecuentes por la tarde. Nubosidad de evolución diurna en el resto de la Península y Baleares, poco nuboso en Canarias. Nieblas en Galicia, comunidades cantábricas y puntos de Levante y las islas Baleares.
Temperaturas sin cambios o en ligero descenso en todas las regiones.

Fases lunares

LUNA NUEVA	CUARTO CRECIENTE	LUNA LLENA	CUARTO MENGUANTE
01/05/98	11/05/98	19/05/98	25/05/98

El sol sale hoy a las 04,56 y se pone a las 19,27 (H. S.) La luna sale hoy a las 00,23 y se pone a las 11,02 (H. S.).

Temperaturas

	M.	m.		M.	m.
Albacete	24	9	Madrid	24	10
Alicante	24	16	Málaga	24	15
Almería	21	16	Melilla	23	17
Avila	19	7	Murcia	27	16
Badajoz	23	15	Orense	27	13
Barcelona	22	16	Oviedo	22	13
Bilbao	19	11	Palencia	20	8
Burgos	20	6	Palma M	21	14
Cáceres	27	12	Palmas Las	22	18
Cádiz	—	19	Pamplona	23	9
Castellón	26	14	Pontevedra	23	14
Ceuta	22	16	Salamanca	21	9
C Real	25	14	S Sebastián	14	11
Córdoba	27	15	SCTenerife	23	17
Coruña La	24	14	Santander	14	13
Cuenca	22	7	SCompostela	24	12
Gerona	25	10	Segovia	18	8
Gijón	22	14	Sevilla	22	17
Granada	26	12	Soria	21	7
Guadalajara	-	—	Tarragona	22	15
Huelva	28	16	Teruel	21	6
Huesca	22	13	Toledo	25	12
Ibiza	25	12	Valencia	25	16
Jaén	23	15	Valladolid	22	8
León	19	7	Vigo	20	14
Lérida	-	-	Vitoria	21	4
Logroño	24	11	Zamora	22	10
Lugo	23	7	Zaragoza	24	14

SORTEOS

Gordo de la Primitiva

Combinación ganadora del DOMINGO 17 DE MAYO

3 9 35 39 41 45

Complementario: 11 — Reintegro: 8

Primitiva

Combinación ganadora del JUEVES 14 DE MAYO
5-8-11-18-21-48
Complementario: 14 — Reintegro: 2

Combinación ganadora del SÁBADO 16 DE MAYO
1-2-12-34-44-47
Complementario: 7 — Reintegro: 4

Bonoloto

Combinación ganadora del LUNES 11 DE MAYO
6-15-16-23-37-47
Complementario: 22 — Reintegro: 3

Combinación ganadora del MARTES 12 DE MAYO
10-16-30-33-40-48
Complementario: 39 — Reintegro: 1

Combinación ganadora del MIÉRCOLES 13 DE MAYO
12-14-21-25-30-32
Complementario: 28 — Reintegro: 1

Combinación ganadora del VIERNES 15 DE MAYO
12-15-24-25-28-46
Complementario: 29 — Reintegro: 2

ONCE

ÚLTIMO NÚMERO PREMIADO

5 5 9 9 5

Lunes, 11 de mayo	83863
Martes, 12 de mayo	67928
Miércoles, 13 de mayo	26236
Jueves, 14 de mayo	53727
Viernes, 15 de mayo	55995

Internet

Foro en la Red de salud reproductiva

Tema
Salud reproductiva

Dirección Internet
http://www.hsph.harvard.edu/organizations-healthnet

Calificación

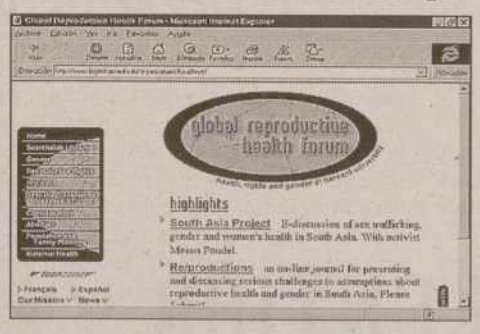

La Facultad de Salud Pública de la Harvard University ha lanzado un nuevo foro de Internet sobre la salud reproductiva, disponible en castellano e inglés. La página se ha diseñado para los funcionarios, las organizaciones no gubernamentales, los investigadores y cualquiera que se interese por los temas que se abordan, como los anticonceptivos, el sida, los derechos reproductivos, las enfermedades de transmisión sexual, el aborto y la salud de la madre. El Foro Mundial de la Salud Reproductiva, según sus diseñadores Orit Halpern and Raeda al-Zubi, "se esfuerza, específicamente, en buscar la participación activa de las mujeres de los países insuficientemente atendidos y en los países en desarrollo. Hay poquísima información en Internet producida por las mujeres de los países en desarrollo, y hace falta un foro como este. Hay que partir de alguna parte, la capacidad de las mujeres de los países en desarrollo de participar de forma activa en los nuevos medios electrónicos es una forma importante de asegurar que se eschuchen sus voces."

NO ES MUY BUENA — MERECE LA PENA — ESTÁ MUY BIEN

Cocina

Crema de judías verdes

INGREDIENTES

- Medio kilo de judías verdes
- Tres cuartos de kilo de patatas
- Tres tomates bien rojos
- Una cebolla grande
- Dos cucharadas soperas de aceite de oliva
- Sal

ELABORACIÓN

Pele y cueza las patatas, previamente cortadas en trozos, junto con la cebolla pelada y cortada en cuartos, los tomates pelados y el aceite. Ponga todo ello en agua fría con sal. Deje que cueza unos treinta minutos. Mientras lave las judías verdes y córtelas en trocitos. Cuando las verduras hayan cocido páselas por el pasapurés y vuelva a poner este puré en la cacerola junto con un litro y medio de agua caliente. Cuando vuelva a hervir eche las judías verdes y deje que cuezan con la cacerola destapada unos veinte minutos, ya que lo bueno es que las judías queden ligeramente crujientes. Páselo a la sopera o soperas individuales y sirva.

M.C.D.2022

TIENDA SU MANO A UN JOVEN: CONSTRUIRA UN MUNDO MEJOR

Gracias a la ayuda de personas particulares como Usted, apoyamos proyectos para jóvenes necesitados del Tercer Mundo en Mali, Sudán, Mozambique, Brasil, Colombia, Bolivia...

JOVENES DEL TERCER MUNDO

AYUDELES A CONSTRUIR UN MUNDO MAS JUSTO. DELES UNA OPORTUNIDAD HOY MISMO

Ingrese su ayuda en la cta. cte. nº 13029103010013255053 de la Caja Postal de Ahorros (Suc. Andrés Mellado, 96, 28003 Madrid), o a Jóvenes del Tercer Mundo: Lisboa, 6, 2º, 28008 MADRID- Tel. (91) 544 76 20.

Jóvenes del Tercer Mundo es una Organización No Gubernamental inscrita en el Servicio de Asociaciones del Ministerio del Interior con el nº 82,711. (CIF: G 786 744 88)

La ONG Jóvenes del Tercer Mundo agradece la inserción gratuita de este comunicado

†

LA SEÑORA

Doña CELIA CARRIEDO GARCIA

Falleció en Palencia, el día 16 de Mayo de 1998
a los 89 años de edad
DESPUES DE RECIBIR LOS SANTOS SACRAMENTOS
Y LA BENDICION APOSTOLICA DE SU SANTIDAD

D.E.P.

Su apenado esposo Julio Tartilán Díez; hermanos Sergia, Juan y María-Cruz Carriedo García; hermanos políticos, sobrinos, primos y demás familia,

Suplican una oración por el eterno descanso de su alma

Funeral: Lunes, día 18, a las once y media de la mañana, en la iglesia parroquial de Nuestra Señora de la Calle, y a continuación la conducción del cadáver al cementerio de Nuestra Señora de los Angeles.

Misa de familia: Lunes, día 18, a las ocho de la tarde, en la iglesia parroquial de Santa María, de Fuentes de Nava.

Casa mortuoria: Complejo Hospitalario "San Luis" - Palencia.

Funeraria SAN MIGUEL
C/. Panaderas, 8 – Teléfono 70 25 00 – Palencia

Dentro de este periódico está el nuevo Diario Palentino

Dentro de este periódico está todo lo que nos interesa a los palentinos a diario. Toda la información de aquí para los que vivimos Palencia cada día.

Dentro de este periódico está el nuevo Diario Palentino. Con una nueva presentación para contarte, como nadie, lo que tú quieres saber.

EL DIARIO PALENTINO

EL QUE MAS CUENTA EN PALENCIA

M.C.D.2022

El 'efecto Viagra', en 'Sin límites'

Canal + decicará especial atención a la próxima inauguración de la Exposición Universal

J. P / MADRID

Una pildora que acaba con la impotencia masculina en un alto porcentaje de casos ha levantado una enorme polvareda en casi todo el mundo, aumentado quizá porque formamos parte de lo que muchas feministas han llamado "la sociedad fálica".

Viagra se llama la pildora en cuestión y muchos ciudadanos han asegurado a los medios de comunicación que les ha ido muy bién, aunque otros señalan que no les ha servido de mucho. Los médicos, por su parte, insisten en que cualquiera que padezca impotencia y quiera usarla, se dejen recomendar por los especialistas en la materia.

Este *efecto Viagra* no podía pasar desapercibido en programas de debate y ya hoy por la noche el espacio de Antena 3 TV, *Sin límites*, que presentan a duo Jesús Hermida y Mercedes Milá y que se emite por Antena 3 a las 12 y 20 de la noche, dedicará todo su horario a debatir sobre esta pildorita y sus efectos.

Así, mientras unos afirman que Viagra salvará a la pareja, otros aseguran que servirá para resucitar el machismo; mientras unos opinan que será una "revancha" del hombre, otros creen que será su liberación. Hay quien la califica de fenómeno social y, sin embargo, otros creen que se trata de una moda pasajera.

Sin límites planteará a sus invitados preguntas cómo ¿es Viagra la cura del fracaso de muchos hombres o se trata de una entelequia como la fuente de la eterna juventud? ¿Es un milagro o sólo un milagro económico?

Para hablar de este tema acudirán a *Sin límites* un amplio grupo de hombres y mujeres que expondrán sus opiniones sobre estas y otras cüesiones relacionadas con la famosa pildora.

En el sector femenino estarán María Teresa Campos, Rosa Villacastín, Sara Glasstein y Cristina Almeida. Los hombres estarán representado por los doctores Cobella y Pérez Almeida, Ramoncín, Javier Nart, José Luis de la Serna, Javier Sábada, Juan Manuel de Prada, Fernando Sánchez Dragó y Moncho Borrajo. Como se aprecia, son muchos más hombres que mujeres, en tanto en cuanto la píldora milagrosa les afecta más a ellos, aunque los responsables del programa explicarán la superioridad numérica al inicio del programa, que cada día se sitúa más tarde en la parrilla televisiva.

El fármaco Viagra se ha convertido en la gran esperanza de muchos impotentes / EFE

'A las once en casa'

Esta semana, varios personajes de *A las once en casa* (La Primera, 21.50 horas) están pensando en marcharse de casa. En el capítulo *El amor está en el aire* Luis (Juan Díaz), el hijo mayor, decide irse a vivir con su novia Elisa. No el amor, sino las discusiones con sus respectivas madres son el motivo de la huida de Lucía (Lidia San José) y Bea (Duna Santos).

Mientras, Angel (Antonio Resines) arregla su nuevo apartamento e intenta acostumbrarse a su nueva vida. En la otra casa, la madre de Paula, Mariló (María Carmen Rodríguez) hará todo los posible por convertir a toda su familia en vegetariana.

Por último, el programa *Lo + Plus*, que Fernando Schwartz y Máximo Pradera en Canal + a partir de las 20.30 horas, dedicará su espacio de este lunes a la cercana inauguración de la Exposición Universal de Lisboa, la última de este siglo, que tendrá lugar el próximo jueves.

Para hablar de este tema el espacio de la cadena de pago contará con la presencia del escritor gallego Manuel Rivas, que en su último libro *El periodismo es un cuento* ha recopilado todos sus artículos de *El País*; y con la cantante de fados Misia.

Después, se emitirá la película reportaje sobre Lisboa en la misma cadena. Un hombre que trabaja de camarero y que ha sido durante años marino, ve un día a una joven oriental que es la viva imagen de otra mujer oriental que conoció años atrás, y con la que mantuvo una intensa relación amorosa.

Este argumento es en realidad una excusa para que podamos disfrutar con la esencia de Lisboa, sus calles y sus historias, en una película, *Lisboa, faca no coracao* (Lisboa, un puñal en el corazón), que ha producido Canal +.

Los contenidos violentos de la televisión no afectan al niño

EUROPA PRESS / MADRID

La actitud de los niños no depende de los contenidos violentos que estos puedan ver a través de la televisión, según explicó a Europa Press José Antonio Ríos, catedrático en terapia de Familia de la Universidad Complutense de Madrid. Ríos reaccionó así al estudio realizado por la Confederación Española de Organizaciones de Amas de Casa, Consumidores y Usuarios (CEACC) sobre 'Televisión y derechos de los usuarios, contenidos infantiles y publicidad', en el que denuncia los "valores sexistas, xenófobos y exaltadores de la violencia" que aparecen en la televisión y que, en su opinión, influyen de forma negativa en la psicología infantil.

Según este catedrático de la Complutense, no hay una relación entre lo que el niño ve por televisión y lo que después hace. "Lo que ocurre es que hay niños que tienen predisposición a ser más vulnerables y sensibles a los contenidos de la televisión, por lo que después éstos arraigan en modelos de identificación o implicación", puntualizó.

Según este terapeuta de familia, cuando el niño ve este tipo de contenidos, puede surgir el deseo de imitar "a alguien" que aparece en la pantalla y que consideran "superior, más capaz, más valiente etc", en función de los estereotipos que pueda tener en mente. Por otra parte, Ríos mantiene que también se puede dar el caso de que el niño haya vivido una experiencia precedente que enlaza con lo que está viendo por televisión, y que quizás lo convierta en un modelo de conducta. El especialista puso el ejemplo de un niño que haya sido objeto de violencia. En ese caso, éste verá en el contenido televisivo un modelo que tomará "para compensar el dolor, vengarse y liberar experiencias que haya vivido como un ataque personal", subrayó. Se daría, por tanto, una asimilación de un modelo que cae sobre un terreno predispuesto para ello, añadió.

Por otra parte, indicó que la familia es un elemento que puede influir "muchísimo" si no ayuda al niño a distinguir entre la realidad y la fantasía. "Ahora parece que estamos más sensibles, pero cuando éramos niños veíamos las películas del oeste y no se nos ocurría matar a nadie", destacó. A este respecto afirmó que hay una corriente de psicólogos que están en contra de este tipo de contenidos, "pero habría que ver en qué tipo de muestra o sujetos apoyan sus afirmaciones". Si realmente hubiera una relación entre lo que ven los niños en la televisión y lo que hacen, "las calles estarían llenos de delincuentes".

Telecinco mantiene el 'Euromillón' en el verano

J. P / MADRID

El programa concurso *Euromillón*, que presenta Paula Vazquez de lunes a viernes en Telecinco, ha renovado su contrato de emisión hasta el mes de septiembre, avalado por los buenos índices de audiencia que este espacio ha tenido. Desde el 2 de marzo, fecha de la emisión del primer programa, *Euromillón* ha conseguido una audiencia media de algo mas de 1.800.000 espectadores, lo que representa una cuota de pantalla del 19,4 por cien. *Euromillón* es la primera experiencia de concurso cultural en España que tiene como base el Euro, la futura moneda europea y con él se pretende familiarizar a los españoles con el valor de esta moneda. El premio final es el mayor que un concurso puede otorgar a su ganador en España: un millón de euros que vienen a ser 167 millones de pesetas. a

Por otro lado, l espacio que dirige y presenta Txumari Alfaro, *La botica de la abuela*, que se emite por TVE 1 de lunes a viernes por la mañana, tendrá como invitada hoy a Mari Cruz Soriano. Esta vizcaína, ha trabajado en radio y televisión y ha presentado diversos festivales como el de Montecarlo y la OTI.

José María Michavilla, en 'Los desayunos de RTVE'

EP / MADRID

José María Michavila, secretario de Relaciones con las Cortes, será entrevistado hoy en *Los Desayunos de RTVE*, que La Primera de TVE emite, de lunes a viernes, de 9.10 a 10.00 horas. Michavila responderá a las preguntas del director y presentador del programa Javier González Ferrari, también director de los Servicios Informativos de TVE, y a las de los periodistas Julio César Iglesias y Fernando Jáuregui.

Los Desayunos de RTVE también se emiten por Radio Exterior de España así como por el Canal Internacional de Televisión Española. Por otro lado, este lunes, a partir de las 10.00 horas, el programa matinal de Antena 3 *El primer café* tendrá como invitada a la escritora y periodista Nativel Preciado. Nativel Preciado, que normalmente aparece en el programa de la cadena privada como contertulia, acude a *El primer café* en esta ocasión como invitada para hablar sobre el libro que acaba de publicar, titulado *Amigos íntimos*. Además, el programa que dirige y presenta Antonio San José, de lunes a viernes, contará con la presencia de Cándido, Juancho Armas Marcelo y Victoria Prego.

M.C.D.2022

AL SALIR DE CLASE

Tele 5

15.15 h

Carlota le aconseja a Miriam que cuente a sus padres que está embarazada, pero ella no quiere ni oir hablar del tema. También se niega a revelar el nombre del padre. Quique va a ver a Iñigo para agradecerle su apoyo y le dice que le preocupa que Raquel le creyera culpable de asesinato. Iñigo lo niega, aunque sabe que es cierto.

A LAS ONCE EN CASA

TVE-1

21.50 h

Antonio Resines, Ana Obregón y Carmen Maura son los protagonistas de esta nueva teleserie, estrenada por Televisión Española hace una semanas. La serie, narrada en clave cómica, se apunta a la última moda televisiva e intenta recrear las situaciones cotidianas que vive una familia española media.

EL LUTE

TVE-1

02.00 h

Después de la reposición de las dos partes de 'Brigada Central', TVE recupera ahora otra producción protagonizada por Imanol Arias, 'El Lute'. Se trata de un trabajo del realizador catalán Vicente Aranda que se exhibió en las salas de cine. Junto a Arias, destaca la presencia de Vitoria Abril y Pastora Vega, entre

LAS PELÍCULAS

Peligro inminente

A3TV 21.40 h

Tercera entrega de las aventuras de Jack Ryan, personaje que interpreta Harrison Ford. En esta ocasión, Ryan, analista de la CIA, es nombrado director de Inteligencia en funciones a causa de la enfermedad de su superior. Todo sucede en medio de una investigación muy delicada de la que Ryan se ha de encargar personalmente. Un amigo del presidente de los Estados Unidos ha sido asesinado en alta mar. Ryan descubre que la victima tenía conexiones con el cártel de la droga.

'Clear and present danger'
EE UU
(1994)
135 minutos.

Dirección:
Phillip Noyce

Intérpretes:
Harrison Ford,
Willen Dafoe,
Anne Archer

Día uno

A3 TV 02.35 h

Universidad de Chicago, 1942. Los experimentos realizados para la fusión nuclear han sido un éxito total. El equipo científico que ha llevado a cabo el trabajo es trasladado hasta Los Álamos, en el desirto de Nuevo México. Allí comenzarán las pruebas para fabricar la bomba atómica.
EEUU. 1989. 114 minutos.

Un extraño en mi hogar

Tele 5 15.50 h

Dan y su amante planean asesinar a la mujer del primero, Joanna, para quedarse así con la editorial de la que es propietaria. Dan está cargado de deudas a causa de su adicción al juego y necesita dinero rápido para poder tapar el agujero. Todo se complica cuando aparece Jack en escena.
EEUU. 1996. 92 minutos.

tve1

06.00h CANAL 24 HORAS
07.30h TELEDIARIO MATINAL
09.10h LOS DESAYUNOS DE TVE
Entrevista a José María Michavila, secretario de Estado de Relaciones con la s Cortes.
10.00h CAFÉ CON AROMA DE MUJER
11.25h SABER VIVIR
Presenta y dirige Manuel Torreiglesias.
12.30h ASÍ SON LAS COSAS
Presenta Manuel Giménez.
13.25h LA BOTICA DE LA ABUELA
Presenta Jesús María Alfaro.
13.50h NOTICIAS
13.55h INFORMATIVO TERRITORIAL
14.30h CORAZÓN DE PRIMAVERA
Con Anne Igartiburu.
15.00h TELEDIARIO-1
Con Matías Prats y Almudena Ariza.
15.49h EL TIEMPO
15.55h CALLE NUEVA
16.30h HURACÁN
18.00h DIGAN LO QUE DIGAN
Programa de debate, que incluye testimonios de diversas personas. Hoy: 'Me enamoré de mi jefe'.
18.30h NOTICIAS
18.35h TOROS
21.00h TELEDIARIO-2
21.45h EL TIEMPO
21.50h A LAS ONCE EN CASA
'El amor está en el aire'.
23.10h QUIEN SABE DONDE
Con Paco Lobatón.
01.15h TELEDIARIO-3.
02.00h EL LUTE
04.00h EL FLECHAZO
04.30h CORAZÓN PRIMAVERA
Repetición.

La 2

06.00h CAPITALES CULTURALES EUROPEAS
07.00h THAT'S ENGLISH
.07.30h CON MUCHA MARCHA
07.35h LA PEQUEÑA LULU
08.00h LAS AVENTURAS DE T-REX
09.30h EMPLEATE A FONDO
10.00h TV EDUCATIVA: LA AVENTURA DEL SABER
11.00h LA PELÍCULA DE LA MAÑANA
'Sobre ascuas'.
13.00h CON MUCHA MARCHA
15.05h CLUB DISNEY
15.10h SABER Y GANAR
15.35h GIRO DE ITALIA
Retransmisión, en directo, de los kilómetros finales de la tercera etapa de la ronda ciclista italiana.
17.15h PUEBLO DE DIOS
'El diluvio universal'.
17.50h PARA NOSOTROS
19.00h YO Y EL MUNDO
Un nuevo episodio de esta comedia.
19.30h EL IMPERDIBLE
20.00h INFORMATIVO TERRITORIAL
20.30h UN CHAPUZAS EN CASA
21.00h QUATRO
21.30h INFELICES PARA SIEMPRE
22.00h LA 2 NOTICIAS
22.25h EL TIEMPO
22.30h ¡QUÉ GRANDE ES EL CINE!
'Querido diario'.
Al finalizar de la película José Luis Garci conducirá un coloquio.
01.45h LOS CONCIERTOS DE RADIO-3
'Na lua'.
02.15h CINE CLUB
'El hombre mosca'.
03.30h DESPEDIDA Y CIERRE

TVP

MAÑANA

12.55 CARTA DE AJUSTE
13.00 CORAZON DE DIAMANTE
13.45 LA COMPRA FACIL
14.00 DIBUJOS ANIMADOS
14.30 AVANCE INFORMATIVO
14.40 INFORMACION DEPORTIVA

TARDE

17.30 CARTA DE AJUSTE
17.35 FINAL FELIZ
18.15 CORTOMETRAJE
18.45 ESPECIAL MAGO DE OZ
19.15 DOMINGO DEPORTE
20.20 LA COMPRA FACIL
20.30 INFORMATIVO LOCAL
20.55 REGISTRO CIVIL
21.00 CARA A CARA
Invitado: Juan Alberto Ambrós, Director General de Trabajo de la Junta de Castilla y León
21.30 DE TODO UN POCO
23.30 CIERRE

TELEVISION palencia CABLE

MAÑANA

13.30 VIDEOS MUSICALES
13.45 POBLADORES DEL PLANETA
14.15 ESPECIAL DEPORTES
14.30 INFORMATIVO LOCAL PALENCIA
14.50 INFORMATIVO REGIONAL

TARDE

18.45 INFORMATIVO REGIONAL
19.00 CLUB INFANTIL
20.00 ESPECIAL DEPORTES
20.20 INFORMATIVO LOCAL
20.50 INFORMATIVO REGIONAL
21.00 ES NOTICIA
21.10 LA SEMANA
21.40 JESUS MARIÑA EN TVPC
22.35 INFORMATIVO LOCAL PALENCIA
23.00 INFORMATIVO CASTILLA Y LEON

VÍA DIGITAL / CANAL SATÉLITE

VIA DIGITAL

CANAL CLASICO

17.20 Festival jazz Vitoria - Gasteiz 97
19.00 Ballet
20.15 Coros
21.55 La vida de Verdi: Los años difíciles
23.15 Flamenco

CANAL NOSTALGIA

20.20 Los ríos: Ter
20.50 Teatro de siempre: La vida es sueño
22.10 Cantares: Los de la Trocha
22.50 Serie: Anillos de oro
23.55 Los paladinés: Los abencerrajes

CANAL PALOMITAS

15.30 Cine: 'La rebelión de los pájaros'
17.30 Cine: 'Wilson, cabeza hueca: Ciclo Mark Twain'
19.00 Serie: Bonanza
20.50 Serie: Los vigilantes de la playa
21.45 Cine: 'La magia de Lassie'

CANAL PANDA

18.00 Widget
18.30 Los pingüinos revoltosos
19.00 Duckula
19.30 Protagonistas de la Historia
20.00 Voltron: Defensor del Universo

CINE PARAÍSO

16.10 Cine: 'La tragedia del Rey Ricardo II'
18.55 Cine: 'El aventurero'
20.45 Cine: 'Las bostonianas'
22.45 Cine: 'Secretaria para todo'
00.20 Cine: 'Camorra'

CULTURA

19.30 Perspectivas
20.30 Mediterránea
21.30 Los hospitales del arte
22.30 Amor en el frío
23.30 Vida sencilla

EUROSPORT

19.00 Fútbol: International U-21 Festival
20.30 Deportes extremos: YOZ Mag
21.30 Boxeo
23.00 Fútbol: Eurogoles
00.30 Boxeo

HISPAVISION

21.00 Los signos del olivo: El aceite de la verdad y la vida
21.30 Alquibla: Los derviches ginovagos
22.00 Héroes del aire: Ramón Franco, el revolucionario
22.30 Escenas del sur: Ronda
23.00 La ruta de la seda por mar: La ruta de la pimienta

CANAL SATELITE DIGITAL

TAQUILLA

06.15 Romeo y Julieta de William Shakespeare

SEASONS

22.05 Caza en madriguera con Jadg-Terrier

SPORTMANÍA

17.30 Baloncesto NBA. Play Offs: Chocago - Indiana
20.00 Deporte aventura
21.00 Fútbol australiano: Western Bulldogs - North Melbourne Kangaroos
23.15 Hockey hielo NHL. Paly Offs.

M.C.D.2022

COSAS DE CASA

A3TV

14.30 h

Es una de las teleseries que más éxito ha obtenido en los últimos años. Las divertidas aventuras de la familia Winslow y de su peculiar vecino Steve Urkel son una apuesta segura y Antena 3 Televisión ha optado por repetir continuamente los mismos episodios, que siguen teniendo grandes índices de audiencia.

EL DÍA DESPUÉS

C+

20.00 h

'El día después' es uno de los programas deportivos más veteranos y seguidos de la programación televisiva española. Michael Robinson ha realizado el papel de conductor del programa desde sus inicios. Incluye secciones como 'Lo que el ojo no ve'. Esta es la última entrega de la temporada, emitida ya ayer domingo por la tarde.

Raúl

Antena 3

06.15h GARDENIA
07.00h NOTICIAS
07.30h CLUB MEGATRIX
Presenta:Ingrid Asensio. Incluye MANU, ALICIA, BATMAN, MUJERCITAS, CAMPEONES, SPIDERMAN, BOLA DE DRAGÓN y ACTION MAN
09.30h EL KANGURO DE A3Z
Con José María Iñigo.
10.30h EL PRIMER CAFÉ
Presentado por Antonio San José.
11.00h UN MENÚ DE SIETE ESTRELLAS
Con Agustín Bravo.
12.00h LOS ÁNGELES DE ROBIN
13.00h EL COCHE FANTÁSTICO
14.00h COSAS DE MARCIANOS
14.30h COSAS DE CASA
15.00h NOTICIAS
Presentado por Olga Viza.
15.40h EXTRA ROSA
Programa presentado por Rosa Villacastín y Ana Rosa Quintana.
16.30h EN ANTENA
Con Inés Ballester.
17.30h MAREA ALTA
18.25h LOS SIMPSON
18.55h DE TRES EN TRES
19.40h LOS VIGILANTES DE LA PLAYA
20.35h IMPACTO TV
Con Carlos García Hirschfeld.
21.00h NOTICIAS
Con Fernando Ónega.
21.40h CINE
'Peligro inminente'.
00.20h SIN LÍMITES
Con Jesús Hermida y Mercedes Milá.
02.00h NOTICIAS
Con José M. Carrascal.
02.35h CINE
'Día uno'.

TELE 5

05.45h AVANCE DE PROGRAMACIÓN
06.00h ENTRE HOY Y MAÑANA
06.30h LAS NOTICIAS TITULARES
07.30h LAS NOTICIAS BUENOS DÍAS
08.15h JET MARS
08.40h SHOOT
09.05h TEKNOMAN
09.30h CAMINO DE AVONLEA
10.30h AUTOPISTA HACIA EL CIELO
Con Michael Landon.
11.30h DÍA A DÍA
Magazine presentado por María Teresa Campos.
14.00h EL JUEGO DEL EUROMILLÓN
Con Paula Vázquez.
14.30h LAS NOTICIAS
Informativo presentado por Àngels Barceló.
15.15h AL SALIR DE CLASE
15.50h TARDE DE CINE
'Un extraño en mi hogar'.
17.45h DIAGNÓSTICO ASESINATO
18.30h ANA
Presentado por Ana García Lozano.
20.00h EL SÚPER: HISTORIAS DE CADA DÍA
20.30h LAS NOTICIAS
Presentado por Juan Ramón Lucas.
21.30h
21.35h TELECUPÓN HERMANAS
Teleserie.
23.00h CRÓNICAS MARCIANAS
Presentado por Xavier Sardà.
01.45h ENTRE HOY Y MAÑANA
02.15h HUNTER
04.15h INFOCOMERCIALES
Espacio de promoción comercial.
04.45h ANTONELLA

CANAL+

07.25h ABC NEWS
07.50h REDACCIÓN MAÑANA
08.00h P+o-xo÷
Programa infantil.
09.00h TELESERIE: MADISON
09.30h CINE (Cod.)
'El inglés que subió una colina, pero bajó una montaña'.
11.02h CINE (Cod.)
'Moll Flanders. El coraje de una mujer'.
13.00h P+o-xo÷
Programa infantil.
13.30h LOS 40 PRINCIPALES
Programa musical.
14.15h REDACCIÓN MEDIODÍA
Informativo.
14.30h MÁS DEPORTE
Informativo deportivo.
15.30h CINE (Cod.)
'Dos por el precio de una'.
17.08h CINE (Cod.)
'mi colega Dunston'.
18.40h DOCUMENTAL (Cod.)
La historia de las 500 millas de Indianapolis.
20.00h EL DÍA DESPUÉS
Resumen de la jornada futbolística. Con Michael Robinson, Joaquín Ramos Marcos y Josep Pedrerol.
21.30h REDACCIÓN NOCHE
Presentado por Hilario Pino.
21.53h CONTRARRELOJ
22.00h ESPECIAL C+ (Cod.)
'Lisboa faca no coraçao'.
23.20h CINE (Cod.)
'Sostiene Pereira'.
00.58h CINE (Cod.)
'Restauración'.
02.52h CINE (Cod.)
'Espía como puedas'.
04.11h CINE (Cod.)
'Le Confessional (Secreto de confesión)'.
05.48h CINE (Cod.)
'Fotos'.

LAS PELÍCULAS

El inglés que subió una colina, pero bajó una montaña

C+

09.30 h

Hugh Grant

'The Englishman who went up a hill but came down a mountain'
Gran Bretaña
(1994)
92minutos
Dirección:
Christopher Monger
Intérpretes:
Tara Fitzgerald
Hugh Grant

Divertida comedia británica acerca de las peripecias de un topólogo que acude a un pueblecito de Gales para certificar la altura de una montaña que es el orgullo de los habitantes de la población. Pero al efectuar la medición se da cuenta que es una colina. Excelente cuadro de actores, con un Hugh Grant demasiado exagerado.

La programación ha sido elaborada con la información facilitada por las diferentes cadenas. Este periódico no se hace responsable de posibles cambios de última hora no anunciados.

EL DIAL

OM	Radio 1	729
	Radio 5	603
FM	Radio 1	91.8
	Cervera	88.6
	Guardo	89.8
	Radio 2	101.0
	Radio 3	97.6
	Radio 5	88.0
	SER	96.2
	Cadena Dial	89.6
	40 Principales	94.7
	Onda Cero	103.5
	Aguilar	101.2
	Guardo	106.2
	Radio Economía	107.0

LOS CINES

Boston 1	Aflicción (18) *5:30, 8:15, 10: 45*
Boston 2	Scream 2 (18) *5:30, 8:15, 10: 45*
Boston 3	Amor en tiempos de guerra (13) *5:30, 8:15, 10: 45*
Ortega 1	Deep impact (-) *5:30, 8:15, 10: 45*
Ortega 2	Savior (18) *5:30, 8:15 y 10:45*
Ortega 3	El invitado de invierno (T) *5:30, 8:15 y 10: 45*
Ortega 4	El vigilante nocturno (18) *5:30, 8:15 y 10: 45*
Avenida 1	Mejor...imposible (T) *5:30, 8:15 y 10: 45*
Avenida 2	El hombre de la mascara de hierro (7) *5:30, 8:15 y 10: 45*
Avenida 3	El Laberinto rojo (13) *5:30, 8:15, 10: 45*
Avenida 4	Torrente, el brazo tonto de la Ley (18) *5:30, 8:15 y 10: 45*
Avenida 5	Un ratoncito duro de roer (T) *5:30*
	Páginas de una historia, Mensaka (13) *8:15 y 10: 45*
Avenida 6	Anastasia (T) *5:30*
	Al rojo vivo (13) *8:15 y 10: 45*
Avenida 7	Heredaras la tierra (13) *5:30, 8:15 y 10: 45*
Cine Club Calle Mayor	Caja de luz de luna (V.O.) *Lunes, 18*

CINES BOSTON
SALA 1 — DOLBY DIGITAL EN SALAS SELECTAS

ESTRENO
SESIONES: 5,30 - 8,15 - 10,45 - (18 AÑOS)

CINES BOSTON
SALA 2 — DOLBY DIGITAL EN SALAS SELECTAS

2ª SEMANA
SESIONES: 5,30 - 8,15 - 10,45
(18 AÑOS)

CINES BOSTON
SALA 3 — DOLBY DIGITAL EN SALAS SELECTAS

ESTRENO
SESIONES: 5,30 - 8,15 - 10,45
(13 AÑOS)

ATENCION VEN ACOMPAÑADO TODOS LOS LUNES Y MARTES A LA SESION DE 10,45, OS COSTARA 600 PTS. LOS DOS
SABADOS SESION DE MADRUGADA A LA 1 - Bigar Centro - TLF. 74 02 44

M.C.D.2022

EL DIARIO PALENTINO

Lunes, 18 de mayo de 1998

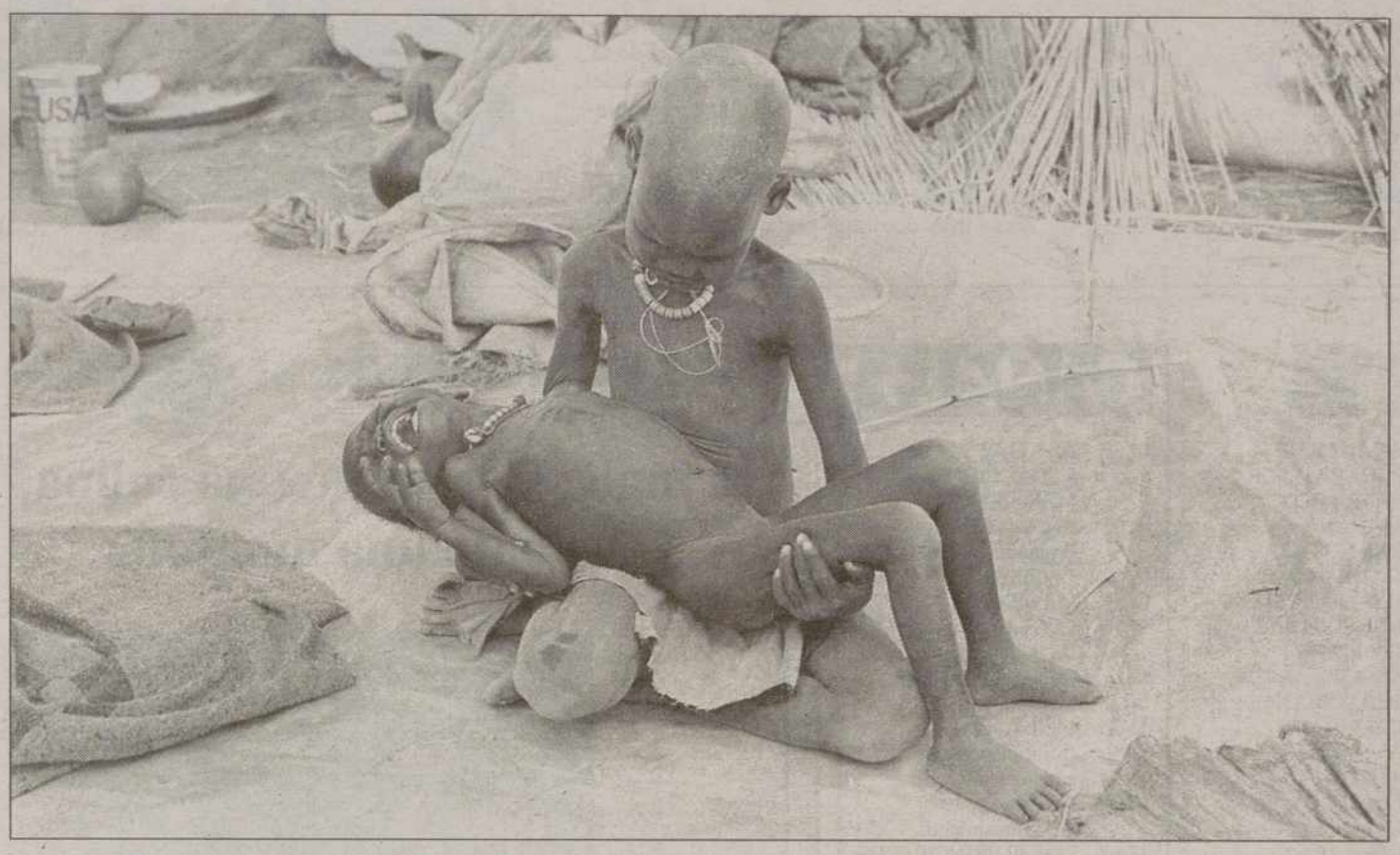

Al ritmo en el que crece la población mundial y la producción agrícola el hambre se hará más extensivo / REUTERS

Hoy tampoco toca comer

Los efectos del crecimiento demográfico y la falta de alimentos y de agua auguran un futuro catastrofista

EFE / MADRID

Unos 840 millones de personas - una de cada siete en todo el mundo- carece de alimentos suficientes para vivir, y alrededor de 500 millones padecen malnutrición crónica, según el informe *Un momento decisivo* elaborado por la Fundación Rockefeller, que analiza los efectos del crecimiento demográfico.

Esto se debe a que la mayor parte "no tiene dinero para pagar los alimentos", explica el informe, aunque también pueda ser una consecuencia "del descenso de la producción agrícola".

Desde la Segunda Guerra Mundial, según este estudio, "la producción de alimentos ha ido por delante del incremento de la población", debido principalmente a "los avances agrícolas que mejoraron la producción por héctarea". Sin embargo, "tras el crecimiento constante de los cultivos entre 1961 y 1994", ahora existe la posibilidad de que "la producción de alimentos pierda la carrera respecto al crecimiento demográfico", advierte el documento.

Para poder alimentar a los casi 10.000 millones de personas que, según la ONU, poblarán la tierra en el 2050 -actualmente la población mundial es de 5.800 millones-, África necesitará multiplicar cuatro o seis veces su producción de alimentos, mientras que Occidente tendría que sextuplicarla. Una circunstancia que podría entorpecer el desarrollo agrícola es que, según estimaciones de la ONU, cada año se extinguen unas 27.000 especies de plantas y animales, y parece demostrado que esta pérdida perjudica a la agricultura, además de a la medicina, ya que menos de 20 especies producen el 90 por ciento de las provisiones alimentarias mundiales.

El informe de la Fundación Rockefeller advierte también del peligro de que, en un futuro, no se dispongan de las reservas suficientes de agua dulce esenciales para "la salud humana, la agricultura y el desarrollo". "A pesar de que al agua es un recurso renovable", precisa el estudio, "la realidad del ciclo hidrológico demuestra que las reservas de agua dulce son finitas", ya que la cantidad disponible hoy "no es mucho mayor de lo que era hace 2.000 años, cuando la población mundial no llegaba ni a un 3 por ciento de la actual", lo que significa que "el crecimiento demográfico supone menos agua por persona". Curiosamente, el informe observa que "los índices de crecimiento demográfico tienden a ser más elevados donde el suministro de agua está más limitado", tal y como ocurre, por ejemplo, en el África subsahariana, donde viven 600 millones de personas y que, según la ONU, en 30 años duplicará su población.

EL RINCÓN

Torpes y Cia.

CARMEN FERRERAS

LA Cia ya no es lo quera era. Como tampoco lo es el prestigioso Mossad. La desaparición del telón de acero, la caída del muro de Berlín parecen haberles dejado sin recursos poniendo al descubierto sus carencias. Resulta curioso cuando, en el mundo, el temor, el terror y el horro vienen de otros países, en teoría de tercera, dentro del orden de prioridades para la inteligencia americana. La Cia se está llenando de gloria en los últimos tiempos. No saben, no entienden, no ven, no oyen y quizá por eso no contestan o, lo que es igual, no informan a la superioridad sobre lo que se cuece en ollas como la que hierve en India. O no hacen los deberes o no se enteran de lo que vale un peine. Los ensayos nucleares llevados a cabo por le gobierno de India han dejado a la Cia en bragas frente a los ciudadanos americanos tan orgullosos de lo suyo, y frente al mundo donde son poco menos que el hazmerreir. Las embajadas USA cuentan con más agregados militares y espías en funciones mil que con diplomáticos de carrera propiamente dichos. Sin embargo, ultimamente, o están en Babia o se dedican a la práctica del "dolce far niente". Con tanto relajo se las están dando con queso. El caso de Tom y Jerry. El gato pone el queso para atrapar al ratón pero sin embargo el ratón acaba dándole para el pelo al gato.

La Cia está perdiendo facultades. Y si no es la Compañía en sí, son sus agentes por el mundo. Miran pero no ven, escuchan pero no oyen, intuyen pero no informan. Y luego pasa lo que pasa. Y pasó que el desierto de Pokhran volvió a realizar otras dos pruebas atómicas subterráneas por valor de un sub-kilotón con lo que el gobierno indio ha completado un absurdo pero temible programa nuclear con el que responden a críticas y amenazas de castigo económico. Lo tremendo es la escasa conciencia al respecto del pueblo indú. Una aplastante mayoría (91%) aprueba los ensayos nucleares de su gobierno y apoya en la calle, con manifestaciones, la decisión tomada por su primer ministro. Quizá eso les haga sentirse más libres y poderosos. Va en mentalidades. O puede que en ausencia de formación e información sobre las repercusiones que un descuido, un error, un imponderable, en medio de los ensayos, puede acarrear a un país superpoblado como India.

CASOS Y COSAS

Hallan una estrella de diamante sólido

Un grupo de astrónomos norteamericanos anunció ayer el descubrimiento de una estrella del tamaño de la Tierra enteramente compuesta de diamante sólido, según indicó el semanario británico *Sunday Times*. Esta estrella, observada en la constelación de Centauro, integrante de la Vía Láctea, a 17 años luz de la Tierra, tiene un diámetro de 12.800 kilómetros. Su densidad es impresionante: un pellizco de su materia pesa aproximadamente una tonelada, según el periódico. "Creemos que está compuesta principalmente de carbono y oxígeno cristalizados", indicó uno de los astrónomos.

Juan Pablo II cumple 78 años

El papa Juan Pablo II dijo ayer ante un grupo de romanos que le felicitaban por los 78 años que cumplirá hoy, que a esa edad se siente como "un cura anciano". "Os agradezco las felicitaciones. Esta mañana cuando me he reunido con un grupo de niños pensé: también tu fuiste así. Ahora, con 78 años, soy coetáneo de los ancianos. Ahora me siento un cura anciano", dijo el Papa en la parroquia del barrio periférico romano de Tufello. De buen humor, agregó: "está bien que los ancianos sean estimados y está bien que los jóvenes no se olviden de que un día serán ancianos".

El Papa se siente "anciano" / EFE

Michael Jackson, inversor en Namibia

El cantante de música pop Michael Jackson llegó ayer a Namibia, donde estudiará la posibilidad de realizar inversiones millonarias en este país de Africa Austral. El artista asistirá en Windhoek a una conferencia de desarrollo económico en la que participarán los líderes de varias naciones de la región, y visitará algunos de los parajes más exóticos de Namibia, uno de los países con mayor estabilidad del continente. Según fuentes financieras, Michael Jackson está analizando la viabilidad de un proyecto para construir en territorio namibio un lujoso complejo de entretenimiento.

M.C.D.2022